Amtliche Mitteilungen

An einen Haushalt

LEOPOLDSDORFER GEMEINDEZEITUNG

43. Jahrgang / Nummer 166 / September 2023

MITEINANDER LEOPOLDSDORF GESTALTEN

mehr dazu auf Seite 3+6

GUTE BILANZ DES KINDERFERIENSPIELS

Noch nie war unser Kinderferienspiel so gut besucht wie heuer. Mehrere Veranstaltungen waren sogar restlos ausgebucht. Die Gemeindeführung nimmt das als Ansporn, um das jetzt schon sehr breit gefächerte Angebot für die Kids im kommenden Jahr noch weiter auszubauen.

mehr dazu auf Seite 17

UMWELTFREUNDLICHE LED-BELEUCHTUNG FÜR DEN ÖFFENTLICHEN RAUM

Noch heuer werden alle Straßenbeleuchtungen der Marktgemeinde Leopoldsdorf auf LED umgestellt. Durch modernste Technik passen sich die neuen Lampen an die Tageszeit und das Umgebungslicht an.

mehr dazu auf Seite 4

GEMEINDEAMT

PARTEIENVERKEHRSZEITEN GEMEINDEAMT

Montag	**7:00 – 12:00** **14:00 – 17:00**
Dienstag	———
Mittwoch	**7:00 – 12:00**
Donnerstag	**13:00 – 19:00**
Freitag	———

Tel. 02235 / 42 43 6
www.leopoldsdorf.gv.at

IMPRESSUM

Medieninhaber, Herausgeber:
Marktgemeinde Leopoldsdorf, vertreten durch Bürgermeister KR Fritz Blasnek; Gemeindeamt: Hauptstraße 27, 2333 Leopoldsdorf

Redaktion:
Die Inhalte der Zeitung bestehen zum Großteil aus Kommentaren der jeweiligen Autoren. Diese sind für ihre Beiträge selbst verantwortlich. Es obliegt jedem Autor zu gendern oder nicht zu gendern und es erfolgt diesbezüglich keine Vereinheitlichung seitens der Chefredaktion.

Verlags- und Herstellungsort:
Leopoldsdorf

Hersteller:
Printline, Martin Weichselberger

Internet: www.leopoldsdorf.gv.at

BÜRGERSTAMMTISCH

Der Bürgerstammtisch ist ein monatlicher Treff, bei dem die Bürgerinnen und Bürger in gemütlichem Beisammensein über die aktuellen Dinge in unserer Gemeinde informiert werden und mitdiskutieren können.

INFOS AUS ERSTER HAND
Bürgermeister KR Fritz Blasnek berichtet kurz nach Beginn des Stammtisches über aktuelle Geschehnisse in der Gemeinde. So erhalten Sie Informationen aus erster Hand und bekommen auch die Möglichkeit, Fragen zu stellen und Ihre Anregungen oder Ideen einzubringen.

- **AN JEDEM LETZTEM MITTWOCH IM MONAT**
- **AB 19 UHR**
- **IM HEURIGEN REBLAUS**

REDAKTIONSSCHLUSS KOMMENDE AUSGABE

MITTWOCH, 08.11.2023

Achtung: Später eingelangte Beiträge können nicht mehr angenommen werden. Wir bitten um Verständnis!

GEMEINDE-APP

Laden Sie sich die neue Gemeindeapp „Leopoldsdorf" in Ihrem Google Playstore bzw. Apple Appstore herunter. Es lohnt sich!

SPRECHSTUNDEN

Bürgermeister KR Fritz Blasnek
Mo 9.00 - 11.00 Uhr
Do 17.00 - 19.00 Uhr
am Gemeindeamt
nur nach Terminvereinbarung
bei Frau Windisch
02235 / 42 43 6 - DW 12
a.windisch@leopoldsdorf.gv.at

gGR für Öffentliche Einrichtungen und Bau (Kommunales) Mag. Helmut Syrch
Termine nach persönlicher Vereinbarung unter
0676 / 478 60 88
oder helmut.syrch@leopoldsdorfer.at

gGR für Wirtschaft, Bau und Finanzen Peter Gaumannmüller
Termine nach persönlicher Vereinbarung unter
0676 / 950 73 88
oder office@peterg.at

gGR für Digitalisierung, Schule, Bildung und Generationen Mag. Doris Zeller
Termine nach persönlicher Vereinbarung unter
0664 / 284 80 12
oder doris.zeller@leopoldsdorfer.at

gGR für Verkehr Wilhelm Anderle
Termine nach persönlicher Vereinbarung unter
verkehr@leopoldsdorf.gv.at

gGR für Umwelt und Energie Michael Kahl
Termine nach persönlicher Vereinbarung unter 0699 / 11 05 4430
oder
michael.kahl@leopoldsdorfer.at

VORWORT UNSERES BÜRGERMEISTERS

Bürgermeister KR Fritz Blasnek

Liebe Leopoldsdorferinnen und Leopoldsdorfer!
Auch in den heißen Sommermonaten stand die Arbeit in unserer Gemeinde nicht still. Viele Projekte und Vorhaben wurden umgesetzt oder auf den Weg gebracht! Wir arbeiten stets daran, dass Leopoldsdorf ein lebenswerter Ort bleibt! In einigen Bereichen ist Leopoldsdorf sogar Vorreiter im Vergleich zu anderen Gemeinden. Vieles wird moderner und digitaler. Lesen Sie mehr darüber in meinem Vorwort und auf den kommenden Seiten.

HAUPTPLATZ UND HAUPTSTRASSE MIT „GEMEINDE 21" GESTALTEN

Die Gemeinde möchte die Hauptstraße und den Bereich rund um Volksschule und Gemeindeamt attraktiver gestalten. Aber auch andere Bereiche, wie das Ortsbild, das Vereinsleben, die Mobilität und die kulturellen Aktivitäten sollen aufgewertet werden. Dabei ist es von größter Wichtigkeit, die Wünsche der Leopoldsdorferinnen und Leopoldsdorfer zu berücksichtigen! Wir werden dabei von der Aktion „Gemeinde 21" unterstützt und starten einen Bürgerbeteiligungsprozess, der es allen Bürgerinnen und Bürgern ermöglicht, mitzureden und mitzugestalten.

19.10. BÜRGERBETEILIGUNG „MITEINANDER LEOPOLDSDORF GESTALTEN"

Der Gemeinderat lädt Sie herzlich zur Auftaktveranstaltung der Bürgerbeteiligung ein. Von 18.00 bis 20.00 Uhr begleiten Sie Expertinnen und Experten von „Gemeinde 21" in der Aula der Volksschule durch den Abend und stellen die 5 Themenbereiche vor, über die in weiterer Folge in Gruppen diskutiert wird. Jeder, der sich engagieren möchte, ist herzlich eingeladen mitzumachen. All jene, die am 19.10. keine Zeit haben, haben auch am 21.10. am Wochenmarkt die Möglichkeit sich zu informieren. Lesen Sie mehr dazu im Beitrag von gGR Helmut Syrch.

PHOTOVOLTAIK MIT BÜRGERBETEILIGUNG

Schon länger planen wir die Errichtung neuer Photovoltaik-Anlagen im Ort. Nun hat der Ausschuss für Umwelt und Energie den Kauf für die geplante Anlage am Dach des Sicherheitszentrums empfohlen. Die Bürgerinnen und Bürger haben die Möglichkeit, am Projekt mitzuwirken und können Teile der Anlagen mitfinanzieren. Dafür erhalten sie regelmäßig Zinsen sowie ihr investiertes Kapital in regelmäßigen Raten zurückbezahlt … und leisten obendrein einen Beitrag für die Umwelt! „Sale and lease back" nennt man diese Finanzierungsmethode. Ein guter Deal für die Umwelt, ein guter Deal für die Bevölkerung, ein vorausschauender, sorgsamer Umgang mit den Gemeindefinanzen. Die Abwicklung wird über die eNu – die Energie- und Umweltagentur des Landes NÖ stattfinden.

KURZPARKZONE

In der Gemeinde sind massive Beschwerden wegen der aktuellen Parkplatzsituation in einigen Straßen eingegangen. Zum Schutz der betroffenen Anrainerinnen und Anrainer sehen wir uns gezwungen, eine Kurzparkzone einzurichten. Lesen Sie mehr dazu im Beitrag von gGR Willi Anderle.

DEN JUGENDCLUB WIEDER IN SCHUSS GEBRACHT

Nach einem Wassereintritt im Sommer wurde die Sanierung der Dachhaut des Jugend-Containers samt Verbesserung der Isolierung und Einbringung neuer Querträger beauftragt. Damit nicht nur die Kids sondern auch die Räumlichkeiten „cool" bleiben, wurden Split-Klimageräte bestellt. Die Geräte können im Winter auch zum Heizen verwendet werden und werten den Club in jeder Jahreszeit auf.

WOCHENMARKT BESSER AUSGESTATTET

Der Wochenmarkt hat im Sommer sein 10-jähriges Bestehen gefeiert. Ein guter Zeitpunkt, um den Markt für die Besucher attraktiver zu gestalten und mit besserer Ausstattung aufzuwerten. Es wurden neue Stehtische und Zelte angeschafft. Am Festtag haben wir GR Reinhard Kolacek anlässlich seiner langjährigen ehrenamtlichen Wochenmarkttätigkeit eine Urkunde überreicht. Danke Reinhard für dein unermüdliches Engagement!

BESTE AUSSTATTUNG FÜR UNSERE VOLKSSCHÜLERINNEN UND -SCHÜLER

Die im letzten Jahr angeschafften Smartboards bereichern den Unterricht in der Volksschule enorm. Daher wurden 5 weitere Smartboards bestellt, damit bald alle Klassen mit den modernen, interaktiven Großbildschirmen ausgestattet sind. Lesen Sie mehr dazu in den Beiträgen von gGR Doris Zeller und GR Tanja Stipsits.

BLACKOUT- UND KRISENPRÄVENTION

Die Koordinierung von Polizei, Feuerwehr und Gemeinde wurde bereits mit der Einrichtung eines Krisenstabs für Notfälle umgesetzt. Nun wurden Handfunkgeräte angeschafft, damit der Krisenstab auch im Falle eines Stromausfalls handlungsfähig und vernetzt bleibt.

Ich wünsche Ihnen einen schönen Herbstbeginn!

Ihr Bürgermeister
KR Fritz Blasnek

100% UMSTIEG AUF LED-STRASSENBELEUCHTUNG NOCH HEUER UMGESETZT

Um ein Zeichen für die Umwelt zu setzen und nachhaltig Energie zu sparen, schreitet die Marktgemeinde Leopoldsdorf rasch mit dem Austausch der alten Straßenlampen voran. Das Ziel ist, bis Ende des Jahres alle alten Leuchtkörper gegen moderne und effiziente LED-Lampen auszutauschen. Das macht auch Sinn, denn nur mehr bis Ende des Jahres winken Förderungen für die öffentliche Beleuchtung vom Land NÖ!

MODERNSTE TECHNIK DURCH „SITUATIVE BELEUCHTUNG"

Die neuen LED-Lampen sind mit Sensoren ausgestattet und steuern das Licht je nach Bedarf. Zum einen passt sich die Helligkeit an die Tageszeit, das vom Verkehr abgestrahlte Licht und das Umgebungslicht an. Zum anderen hellt die Lampe langsam auf, wenn Fußgänger den Weg passieren. Jede einzelne Lampe steuert so die Helligkeit und passt die Lichtstärke bestmöglich an. Erst wenn alle neuen Lampen montiert sind und auch der Altbestand an LED-Lampen nachgerüstet wurde, wird das System der „situativen Beleuchtung" in ganz Leopoldsdorf eingerichtet.

STROMZULEITUNGEN FÜR DIE NEUEN LAMPEN SCHRITTWEISE ERNEUERN

Im Zuge der Umstellung auf LED-Lampen reparieren wir auch die dafür benötigten Zuleitungen. Aber wir reißen dafür nicht eigens Straßen oder Gehsteige auf, sondern erneuern die Leitungen nur dort, wo für andere Bauvorhaben ohnehin aufgerissen wird.

Mittels eines Übersichtsplans überwachen wir die künftigen Bautätigkeiten in Bezug auf Wasserleitungen, Internetleitungen, Gasleitungen und Co. und haben so einen Überblick, wo wir auch die Straßenbeleuchtungs-Stromzuleitung in die Erde dazulegen können. Es dauert zwar länger bis das gesamte Netz saniert ist, aber wir sparen so Unmengen an Kosten für die Bevölkerung.

REISEPASS, PERSONALAUSWEIS UND ID AUSTRIA AUCH AM GEMEINDEAMT

Die Marktgemeinde Leopoldsdorf erweitert stets das Bürgerservice. Seit einiger Zeit können Sie Reisepässe nach vorheriger Terminanmeldung am Gemeindeamt beantragen. Auch den Nachfolger der Handysignatur, die ID Austria, kann man sich am Gemeindeamt auf Terminanfrage holen.

Dies sind nur 2 Beispiele an Servicetätigkeiten, die zu der Vielfalt an Tätigkeiten unserer Gemeindemitarbeiterinnen und -mitarbeiter dazu kommen. Daher möchte ich die Gelegenheit nutzen und jeder Mitarbeiterin und jedem Mitarbeiter mein ausdrückliches Lob aussprechen. Sie gehen immer mit vollem Elan an die Herausforderungen unserer sich verändernden Zeit heran und sind gerne für die Anliegen der Bevölkerung da. Ich bin stolz auf unser tolles Gemeinde-Team.

FERTIGSTELLUNG RADWEG ACHAUERSTRASSE

FERTIGSTELLUNG RADWEG

Im August wurde die Asphaltschicht auf den neuen Radweg in der Achauerstraße längsseits des Billa-Plus-Marktes aufgetragen. Somit konnte die Baustelle endlich aufgelöst werden.

Aus Erfahrung sind nachträgliche Setzungen des Asphalts immer möglich. Daher werden wir einige Monate abwarten bis diese Gefahr nicht mehr besteht. Erst dann wird die zweite, abschließende Asphaltschicht aufgetragen. So können wir künftigen Reparaturarbeiten vorbeugen.

GRUND FÜR DIE VERZÖGERUNG NICHT AUSSER ACHT LASSEN

Einerseits möchte ich mich bei der Bevölkerung für die lange Bauzeit des Radweges entschuldigen, andererseits möchte ich nochmals den Grund für die Verzögerung erläutern: Letztes Jahr war es der Gemeinde als Folge einer Anzeige durch SPÖ-Gemeinderat Giselbrecht untersagt, weitere Gelder auszugeben und Projekte fertigzustellen. Anderenfalls wäre der Radweg schon im Vorjahr fertiggestellt worden.

PARTEIÜBERGREIFENDE, GUTE ZUSAMMENARBEIT IST WICHTIG

Das Beispiel mit der Bauverzögerung zeigt, dass Hick-Hack und politisches Geplänkel auch enormen Schaden mit sich ziehen können.

Daher bin ich froh, dass sich die ÖVP und die Bürgerliste auf ein konstruktives Arbeitsübereinkommen geeinigt haben, wodurch wir vieles anpacken können, was früher liegen blieb.

NEUER LKW FÜR DEN BAUHOF

Der Bauhof erhält ein neues Fahrzeug, das mit Schneepflug, Hubwagen, Kran und Seitenkipper ausgestattet sein wird, um für die Anforderungen des Gemeindealltags bestens gerüstet zu sein.

Auch wenn die Opposition so manches schlecht reden möchte, war der Ankauf von langer Hand geplant und die lange Lieferzeit durch den nötigen Aufbau der einzelnen Komponenten miteinkalkuliert.

Wir wollten den alten LKW so lange wie möglich nutzen und damit ein Zeichen gegen die klassische Wegwerfgesellschaft setzen. Daher wurde der neue LKW erst bestellt, sobald klar war, dass die Nutzungszeit des alten LKWs zu Ende geht.

NEUE INSTRUMENTE FÜR DEN MUSIKUNTERRICHT

Die musikalische Bildung unserer Kinder ist mir besonders wichtig. Daher haben wir für die Volksschule ein neues Klavier angeschafft und erfassen nun den Bedarf an weiteren Musikinstrumenten. Das Angebot soll stetig erweitert werden!

Wichtig ist, vor allem jene Instrumente für die Kinder bereitzustellen, die sie aufgrund der Größe nicht selbst mitnehmen können. Nur so können wir die bestmöglichen Voraussetzungen für den Musikunterricht schaffen.

Ihr Bürgermeister Fritz Blasnek

Marzena Lielacher aus der VS dazu: *„Mit dem Kauf eines neues Klaviers hat die Gemeinde die Schüler*innen des Musikateliers unterstützt. Die jungen Pianist*innen haben das Musizieren auf dem neuen Instrument genossen und im Rahmen eines Abschlusskonzerts ihr Können mit viel Freude und großem Erfolg bewiesen."*

MITEINANDER LEOPOLDSDORF GESTALTEN!

gemeinde 21 ein baustein der NÖ dorferneuerung

gGR Mag. Helmut Syrch

Liebe Leopoldsdorferinnen und Leopoldsdorfer!
Wie in unserer letzten Gemeindezeitung angekündigt und versprochen, befindet sich unsere Marktgemeinde seit 1.7.2023 in der Aktion „NÖ Gemeinde21". Mithilfe dieses vom Land NÖ geförderten Partizipationsprozesses wird es ermöglicht, einzelne Maßnahmen rascher und effizienter umzusetzen. In Anlehnung an die Ziele der Agenda 2030 soll dadurch eine nachhaltige Gemeindeentwicklung sichergestellt werden. Wir freuen uns, dass wir dabei mit Herrn Florian Kolbe, MA eine kompetente Unterstützung von der NÖ.Regional.GmbH an unserer Seite haben.

Wir möchten unseren Heimatort gemeinsam mit Ihnen, liebe Leopoldsdorferinnen und Leopoldsdorfer, gestalten und zukunftsfit machen, sodass sich alle Bürgerinnen und Bürger wohl fühlen.

MITEINANDER LEOPOLDSDORF GESTALTEN

Unter dem Motto „MITEINANDER Leopoldsdorf gestalten!" laden wir Sie daher herzlich zur Auftaktveranstaltung dieses Bürgerbeteiligungsprozesses ein.

AUFTAKTVERANSTALTUNG 19.10.2023

Wann:
Donnerstag, 19. Oktober (18.00 – 21.00 Uhr)

Wo: Volksschule Leopoldsdorf (Aula)

Wir möchten hierbei Ihre Anregungen, Ideen und Visionen im Rahmen von fünf „Themenkojen" abholen und gemeinsam diskutieren.

Folgende Themenbereiche stehen im Fokus:

- **Ortskern und Markt:** Die Hauptstraße und der Bereich zwischen Gemeindeamt und Volksschule soll unter Einbindung des Wochenmarktes umfassend neugestaltet werden.
- **Ortsbild und Grünraum:** Durch grünraumgestaltende Maßnahmen und beispielsweise neue Verweilplätze soll die Aufenthaltsfrequenz in der Gemeinde erhöht werden.
- **Kultur und Freizeit:** Im AG34er-Haus sollen mehrere Renovierungsmaßnahmen sowie kulturelle Veranstaltungen realisiert werden. Die Freizeitinfrastruktur soll weiter ausgebaut werden.
- **Sport und Vereine:** Die Errichtung einer neuen Sporthalle sowie einer neuen Räumlichkeit für unterschiedliche Vereinsaktivitäten stehen im Fokus.
- **Mobilität:** Verschiedene Mobilitätsthematiken wie mögliche Ausbauten des öffentlichen Verkehrs, von Fuß- und Radwegen oder weiterer Angebote (z.B. Carsharing) sollen gemeinsam erörtert werden.

AUCH AM 21.10. BEIM WOCHENMARKT

Sollten Sie an diesem Abend keine Zeit haben, wird es zusätzlich die Möglichkeit geben, Ihre Ideen im Rahmen des Wochenmarktes am Samstag, 21. Oktober 2023 von 8 – 12 Uhr vor dem Gemeindeamt einzubringen. Auch dort werden zahlreiche Gemeinderäte sowie Vertreterinnen und Vertreter der NÖ Gemeinde21 anwesend sein.

Wir freuen uns, MITEINANDER an neuen Ideen und Projekten zur weiteren Entwicklung unserer Gemeinde zu schmieden.

Ihr Mag. Helmut Syrch

gGR für Öffentliche Einrichtungen und Bau (Kommunales)
0676 / 478 60 88,
helmut.syrch@leopoldsdorfer.at

KONZEPT KURZPARKZONE

gGR Wilhelm Anderle

Liebe LeopoldsdorferInnen! Aufgrund der Einführung einer flächendeckenden Kurzparkzonenregelung (Parkpickerl) in Wien und in allen Umlandgemeinden hat sich die Parksituation für Leopoldsdorf extrem verschlechtert und es sind vermehrt ortsfremde Fahrzeuge wahrzunehmen. Das sorgt für ein Ärgernis bei vielen Mitbürgerinnen und Mitbürgern. Die Parkraumbewirtschaftung ist ein sehr komplexes Thema und beinhaltet sehr viele Verordnungen und Gesetze, die berücksichtigt werden müssen. Im Rahmen unserer Möglichkeiten ist die Errichtung einer Kurzparkzone die beste Option.

GEBÜHRENFREIE KURZPARKZONE

Zur Umsetzung einer Parkregelung (Kurzparkzone) werden wir von einem gerichtlich zertifizierten Sachverständigen begleitet. Nach Rücksprachen bei diversen Gemeinden haben die Mitarbeiter der Gemeinde und ich es uns nicht leicht gemacht und nach einer Lösung gesucht, die praktikabel, umsetzbar und langfristig wirksam ist.

DAUERPARKEN ORTSFREMDER FAHRZEUGE VERHINDERN

Mir persönlich war es wichtig eine Lösung zu finden, die unsere Mitbürgerinnen und Mitbürger nicht über Gebühr belastet. Darum haben wir auch das Modell einer gebührenfreien Kurzparkzone gewählt. Dies ermöglicht uns Ausnahmegenehmigungen für Bürgerinnen und Bürger mit Hauptwohnsitz in Leopoldsdorf zu erteilen und das Dauerparken von ortsfremden Fahrzeugen zu verhindern.

KURZPARKZONE FÜR GANZ LEOPOLDSDORF MIT AUSNAHME DES BETRIEBSGEBIETES

Um eine nachhaltige Lösung zu gewährleisten, soll die Kurzparkzone für ganz Leopoldsdorf (ausgenommen Betriebsgebiet) eingeführt werden. Wie uns aus anderen Gemeinden im Umland bekannt ist, ist eine gebietsweise (Teil)lösung nur eine räumliche Verdrängung des Problems. Der Plan sieht vor, bis März 2024 die Kurzparkzone flächendeckend einzuführen. Danach werden wir nach einem Zeitraum von mind. 6 Monaten bzw. nach Bedarf, zur Feststellung der Maßnahmenwirksamkeit eine Umsetzungsevaluierung durchführen.

Über den weiteren Verlauf werde ich Sie natürlich gerne in regelmäßigen Abständen informieren.

Ich darf Ihnen schon heute einen schönen Herbst wünschen und fahren Sie vorsichtig.

Ihr gGR Wilhelm Anderle

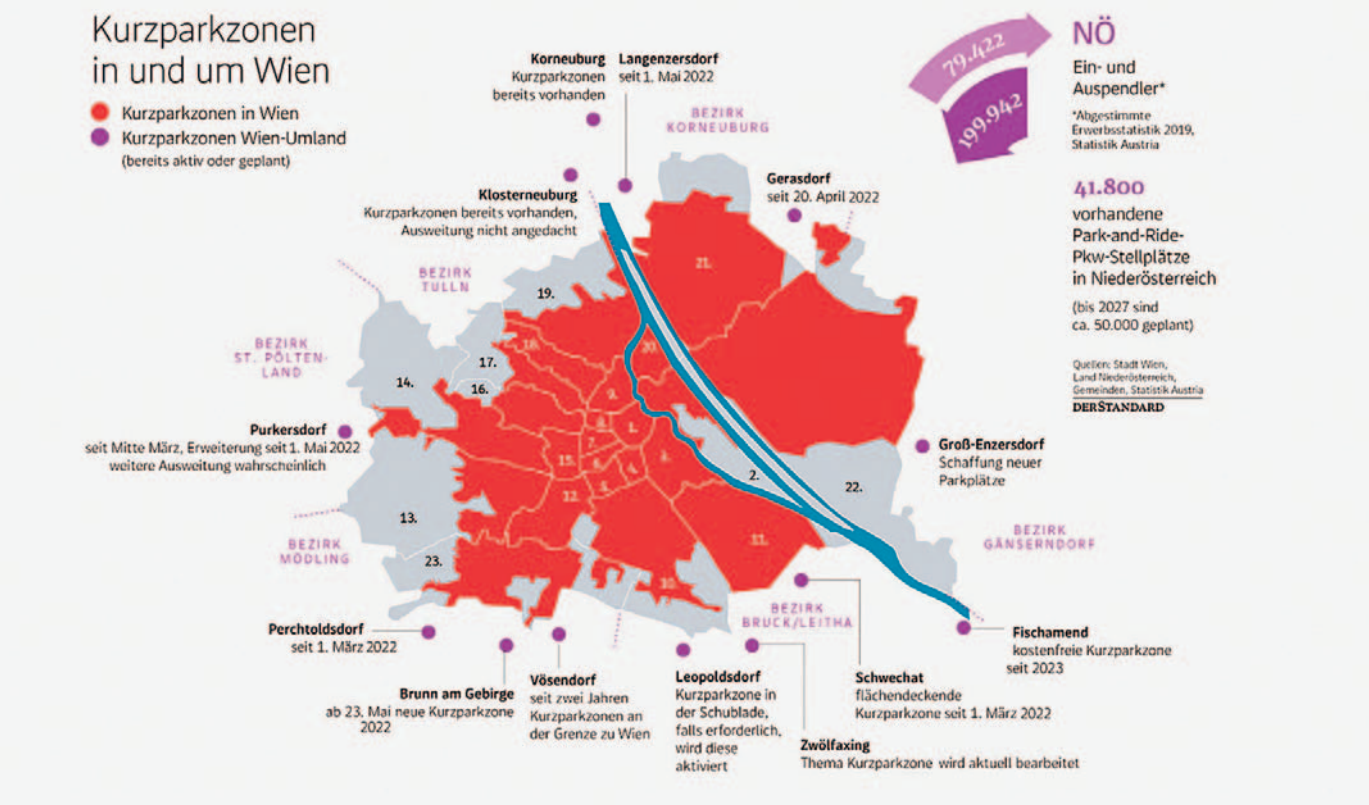

LEOPOLDSDORF WURDE ALS „ENERGIE.VORBILD.GEMEINDE" AUSGEZEICHNET

Leopoldsdorf ist federführend in Sachen Energiemanagement! Dank des mustergültigen Monitorings des Energieverbrauchs der Gemeindeeinrichtungen, welcher durch GR Jonannes Riemann in einer lückenlosen Energiebuchhaltung dokumentiert wurde, konnte die Energieeffizienz stetig gesteigert werden. In puncto Energiesparen, Kostenreduktion und Klimaschutz ist Leopoldsdorf Vorreiter! Vor kurzem wurde unsere Gemeinde von der NÖ Energie- und Umweltagentur für den positiven Energiebericht ausgezeichnet und darf sich nun „Engerie.Vorbild.Gemeinde" nennen.

ENERGIEBUCHHALTUNG UND ENERGIEBERICHT ALS SCHLÜSSEL ZUM ERFOLG

Grundlage für den Erhalt der Auszeichnung war ein umfassender Energiebericht. Darin enthalten sind neben den Energieverbräuchen der Gemeindegebäude und Anlagen auch Vorschläge für energetische Verbesserungen. Die Vorschläge werden im Gemeinderat diskutiert, um so die Energieeffizienz in der Gemeinde voranzutreiben.

WERKZEUG ZUR ENERGIEEINSPARUNG

Mehr denn je ist die Energiebuchhaltung das zentrale Instrument zur Erfassung und Auswertung der Energieverbräuche. Sie ist aktuell, insbesondere bei den hohen Energiekosten, unverzichtbar zur Identifikation von Einsparpotentialen. Die Energiebuchhaltung dient der Gemeinde als Entscheidungsgrundlage für Sanierungsoffensiven, zur Umstellung auf erneuerbare Energien und zur Erreichung der Klimaziele 2030. Unterstützt durch die Energie- und Umweltagentur des Landes NÖ und die Energie Zukunft Niederösterreich wird die Marktgemeinde Leopoldsdorf weiterhin darauf achten, die Energieeffizienz der gemeindeeigenen Gebäude laufend zu steigern.

BETEILIGEN SIE SICH!

Die Marktgemeinde Leopoldsdorf hat auf kommunaler Ebene das Ziel erreicht, Energie sparsam zu nutzen. Auch Sie als Bürgerinnen und Bürger können durch die Erfassung Ihrer Energieverbräuche in Ihrem Zuhause Einsparmöglichkeiten entdecken und Kosten sparen! Informieren Sie sich auf www.energie-noe.at!

gGR für Umwelt und Energie Michael Kahl

Termin nach persönlicher Vereinbarung

0699 11 05 4430
michael.kahl@leopoldsdorfer.at

Umweltgemeinderat Johannes Riemann, Energiebeauftragter

Termin nach persönlicher Vereinbarung

johannes.riemann@leopoldsdorfer.at

Gemeinderat im Umweltausschuss Jochen Ditterich

Termin nach persönlicher Vereinbarung

0676 4372 712
jochen.ditterich@leopoldsdorfer.at

DIE DIGITALISIERUNG SCHREITET VORAN

gGR[in] Mag. Doris Zeller

Liebe Leopoldsdorferinnen und Leopoldsdorfer! Es freut mich Ihnen wieder aus meinem Bereich „Digitalisierung, Schule, Bildung und Generationen" zu berichten, wo sich die letzten Wochen sehr viel getan hat. Auf der nächsten Seite berichte ich über das Thema „Schule". Starten wir hier gleich mit den Neuerungen aus dem Bereich „Digitalisierung".

LEOPOLDSDORF APP - BEREIT FÜR PHASE 2

Der Launch in den App-Stores von Android und Apple ist gemeistert, erste Optimierungen umgesetzt, unsere Leopoldsdorfer Vereine sind fleißig am Posten und Informationen teilen - ein großes DANKE dafür! Viele Anliegen und Schäden wurden bereits gemeldet und behoben, und nun starten wir in Phase 2.

Auf der Agenda stehen Angebote für unsere lokalen Unternehmen sowie das Thema Zutrittssystem für Gemeindeangebote (Badeteich, etc.).

OKTOBER IM ZEICHEN VON „SCHAU AUF LEOPDOLDSDORF"

In den ersten Wochen wurden bereits viele Anliegen und Schäden an die Gemeinde über die App gemeldet. Die Übermittlung von Bildern sowie des Standorts ermöglicht eine rasche und zeitnahe Bearbeitung. Aus diesem Grund möchten wir Sie nochmals speziell dazu aufrufen, den Beginn des Herbstes zu nutzen und mit offenen Augen durch unser Dorf zu gehen. Straßenlaterne ausgefallen? Müllablagerung entdeckt? Sackerlspender leer? Mit wenigen Klicks können Sie 24/7 Ihr Anliegen melden.

Leopoldsdorf App bereits geladen? Mithilfe des QR-Codes können Sie die App direkt downloaden!

Der Zutritt am Badeteich soll künftig auch per Handy möglich sein.

Google Playstore **Apple Appstore**

BREITBAND-AUSBAU

Wussten Sie, dass die Geburtsstunde des Internets am 29. Oktober 1969 stattfand und damit über 50 Jahre zurück liegt? Surfte man vor 20 Jahren noch mit 56 kBit/s reichen heute 150mBit oft nicht mehr aus.

Wie berichtet, plant die Firma ÖGIG den Breitbandausbau in Leopoldsdorf zu forcieren. Breitband und hier vor allem der Zugang zu Glasfaser-Internet wird in den kommenden Jahren von großer Bedeutung für Unternehmen, aber auch für Privathaushalte sein.

Uns sind der flächendeckende Ausbau und somit der Zugang für jeden von Ihnen zu stabilem, schnellen Internet mit Geschwindigkeiten, die wirklich bei Ihnen ankommen, sehr wichtig. Natürlich vergessen wir dabei aber nicht auf die dazu nötigen Bauarbeiten, die jede Straße in Leopoldsdorf betreffen würden.

Wir haben daher die größten Anbieter:innen unserer Region gemeinsam an einen Tisch geholt, um deren Ausbaupläne zu koordinieren, Synergien nutzbar zu machen aber auch sicherzustellen, dass Leopoldsdorf nicht jahrelang in Baustellen und schlussendlich in „Fleckerlteppichen" versinkt. Wir hoffen Ihnen bereits Ende des Jahres die konkreten Abschnitte und Umsetzungspläne vorstellen zu können.

Ihre Doris Zeller

COOLES AUS DER SCHULE

Bildungsgemeinderätin Tanja Stipsits

Lange war es uns ein Anliegen, wie wir die Hitze im Sommer für unsere Kinder in der Schule erträglicher machen können, da es in heißen Sommern oft bis zu 40 Grad im Gebäude hat. Nachdem unsere Schule eine Umweltschule ist, wollten wir diesen Gedanken natürlich in das Konzept mit aufnehmen.

Nach der Begutachtung der örtlichen Gegebenheiten hat uns „Natur im Garten" umfangreich beraten. Wir erhielten viele Informationen über klimafreundliche Beschattungen und konnten etliche Tipps mitnehmen.

FASSADENBEGRÜNUNG
Herr Polland von „Natur im Garten" hat uns darüber aufgeklärt, dass man mit einer Fassadenbegrünung die Temperatur im Gebäudeinneren auf natürliche Weise signifikant runter kühlen kann. Auch das Umgebungsklima im Schulhof kann dadurch maßgeblich verbessert werden. Durch die ständige Verdunstung von Wasser über die Blattoberfläche der Pflanzen und die dadurch entstehende Verdunstungskälte werden Temperaturspitzen abgemildert.

Weiters bietet eine natürliche Begrünung auch einen Schallschutz, damit der Lärm für die Anrainer in der Umgebung der Volksschule abgemildert wird. Es freut uns sehr, dass wir in so kurzer Zeit schon so viel im Rahmen des Arbeitsübereinkommens von Bürgerliste und ÖVP bewegen konnten.

Ihre Tanja Stipsits

SCHULSTARTGELD 2023

Teuerung, Inflation und generell gestiegene Lebenserhaltungskosten machen auch den Schulanfang dieses Jahr nicht einfacher. Niederösterreich unterstützt den Schulstart durch eine einmalige finanzielle Unterstützung in Höhe von 100,- Euro für NÖ Familien. Die Antragstellung ist bereits seit Mitte August online möglich.

VORAUSSETZUNGEN FÜR DEN ERHALT

- Bezug der Familienbeihilfe für den Schüler oder die Schülerin bzw. den Lehrling
- Hauptwohnsitz des Antragstellers oder der Antragstellerin in NÖ
- Haupt- oder Nebenwohnsitz des Schülers oder der Schülerin bzw. des Lehrlings in NÖ und
- Besuch einer Primar- oder Sekundarschule (Pflichtschule, AHS, HAK, HTL, LFS, LBS, …) durch Kinder und Jugendliche einer NÖ Familie. Der Ort der Schule muss dabei nicht in NÖ sein

ACHTUNG: AKTION UND ANTRAGSSTELLUNG ENDET AM 2.2.2024
Nicht darauf vergessen - heute gleich beantragen.
bit.ly/schulstart2023

SCHULSTARTPAKET FÜR BEZIEHER VON SOZIALHILFE (MINDESTSICHERUNG)
Kinder, deren Eltern Mindestsicherung beziehen, erhielten zwischen Juli und August ein Informationsschreiben, mit dem ein Gutschein in Höhe von 150 Euro (2023) beansprucht werden kann.

Achtung: Nach dem 14. Oktober 2023 verfällt der aktuelle Gutschein und kann nicht mehr eingelöst werden!

Weiters wichtig zu wissen: Familien erhalten im Schuljahr 2023/24 einen weiteren 150-Euro-Gutschein. Somit bekommt man einen Gutschein pro Semester - insgesamt also 300 Euro.

Ihre Doris Zeller

Blau-gelbes Schulstartgeld 2023
kann beantragt werden!
100 Euro für jede Leopoldsdorfer Schülerin und jeden Leopoldsdorfer Schüler bzw. Leopoldsdorfer Lehrling.

NEUE SMARTSCREENS

Liebe Leopoldsdorferinnen und Leopoldsdorfer! In einer der letzten Gemeinderatssitzungen konnten die im Ausschuss erarbeiteten Punkte beschlossen werden: unter anderem „Schulgarten Neu" und „Beschattung" - wo Ihnen meine Kollegin Tanja Stipisitz unten mehr berichtet.

NEUE SMARTSCREENS
Gute Neuigkeiten somit für unsere kommenden 2. + 3. Klässler: Die noch fehlenden Klassen werden Anfang des Jahres mit Smart-Screens aufgerüstet. Deren Installation ist für die Semesterferien geplant, und ab dann sind alle 10 Klassen unserer Volksschule zukunftssicher aufgestellt. Auch die Lern-Apps werden für das kommende Schuljahr fortgesetzt. Unser Dank gilt hier Frau Direktorin Schedenig, die die Modernisierung unserer Volksschule vorantreibt.

Ihre Doris Zeller

NÖ FÖRDERUNG BLAU-GELBES SCHULSTARTGELD

gGR Peter Gaumannmüller

Liebe Eltern, heute möchte ich Sie über eine weitere Unterstützung vom Land NÖ informieren. Die Förderrichtlinie „blau-gelbe Schulstartgeld 2023" für das Schuljahr 2023/24. Unter www.noe.gv.at/noe/Kindergaerten-Schulen/Blau-gelbes_Schulstartgeld.html können Sie die Förderung beantragen. 100 Euro pro Kind winken.

Erstmals wurde das „blau-gelbe Schulstartgeld" im Vorjahr ausbezahlt. Zum Start des neuen Schuljahres 2023/2024 setzt das Land Niederösterreich die Aktion fort und wird 20 Millionen Euro dazu zur Verfügung stellen.

„Gerade in Zeiten der Teuerung wird für viele Familien der Schulstart zur finanziellen Belastung. Daher greifen wir ihnen auch heuer mit dem ‚blau-gelben Schulstartgeld' unter die Arme. Ich freue mich, dass wir mit dieser Maßnahme rund 200.000 Kinder und Jugendliche in Niederösterreich bei ihrem Start ins neue Schuljahr unterstützen können. Dafür werden wir 20 Millionen Euro bereitstellen", betont Landeshauptfrau Johanna Mikl-Leitner.

Das erklärte Ziel von Landesrätin Teschl-Hofmeister ist, die Mehrausgaben für Familien einfach, rasch und unbürokratisch abzufedern. Alle Schülerinnen und Schüler sowie auch alle Lehrlinge erhalten zum Schulstart einen finanziellen Zuschuss. Gefördert werden 100 Euro pro Kind. *„Wir setzen damit auch heuer wieder ein klares Signal des Landes, dass wir versuchen, die Teuerung abzufedern, und gerade beim Schulstart wollen wir den Familien unter die Arme greifen",* sagte dazu Bildungslandesrätin Christiane Teschl-Hofmeister.

„Jedes Kind, jeder und jede Jugendliche in Niederösterreich, ist uns gleich viel wert, von der Primar- über die Sekundarstufe bis hin zu allen Lehrlingen. Daher werden alle Kinder und Jugendlichen in Niederösterreich mit 100 Euro unterstützt, ganz egal, welche Schule besucht wird", so Bildungs-Landesrätin Christiane Teschl-Hofmeister.

Die Landesrätin verweist auch darauf, dass 80 Prozent der Gemeinden in Niederösterreich eine Ferienbetreuung anbieten, und auch die Sommerschule sei mit 6.662 Schülerinnen und Schülern in Niederösterreich wieder „sehr gut gebucht". Mit Blick auf das neue Schuljahr hielt sie fest: *„Der Schulstart ist für viele sehr aufregend, aber auch immer noch teurer als in der Vergangenheit. Seitens des Landes versuchen wir, diese Mehrausgaben für Familien möglichst gut abzufedern".*

Dazu habe man im Vorjahr das blau-gelbe Schulstartgeld ins Leben gerufen und dieses habe sich als „Erfolgsrezept" erweisen, bilanzierte die Landesrätin: *„200.000 waren bezugsberechtigt und über 186.000 haben es beantragt und in Anspruch genommen."*

Alle, die diese Förderung noch nicht beantragt haben, können dies noch bis 2.2.2024 beim Land Niederösterreich mittels Online-Formular tun unter *www.noe.gv.at/noe/Kindergaerten-Schulen/Blau-gelbes_Schulstartgeld.html*.

Ich wünsche einen schönen Herbst. Bleiben oder werden Sie gesund!

Ihr gGR Peter Gaumannmüller

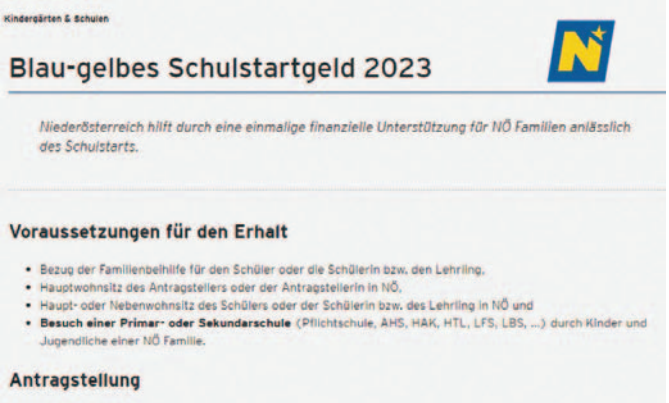

Kindergärten & Schulen

Blau-gelbes Schulstartgeld 2023

Niederösterreich hilft durch eine einmalige finanzielle Unterstützung für NÖ Familien anlässlich des Schulstarts.

Voraussetzungen für den Erhalt

- Bezug der Familienbeihilfe für den Schüler oder die Schülerin bzw. den Lehrling.
- Hauptwohnsitz des Antragstellers oder der Antragstellerin in NÖ.
- Haupt- oder Nebenwohnsitz des Schülers oder der Schülerin bzw. des Lehrling in NÖ und
- **Besuch einer Primar- oder Sekundarschule** (Pflichtschule, AHS, HAK, HTL, LFS, LBS, ...) durch Kinder und Jugendliche einer NÖ Familie.

Antragstellung

Dachdeckerei
Spenglerei
Schwarzdeckungen
I. Hoidn GmbH
2333 LEOPOLDSDORF
HAUPTSTRASSE 18
Tel. 02235/47 101
FAX 02235/42 901
email: dach@hoidn.at

MUSIK(IM)DORF – AUFRUF AN ANBIETER

Ein weiteres Thema meines neuen Zuständigkeitsbereichs, das viel zu lange nur Versprechen war, ist die „Musikschule".

Braucht es dafür große Umbauten, externe Anbieter:innen, etc.? Machen wir statt einer Schule ein ganzes Dorf. Viele Leopoldsdorfer Bürgerinnen und Bürger ermöglichen unseren Kindern wie auch Erwachsenen bereits seit Jahren ein breites Musikangebot an unterschiedlichsten Orten in Leopoldsdorf. Aber kennen Sie alle Angebote, die richtigen Kontaktpersonen oder gar den Stundenplan?

DAS MÖCHTEN UND KÖNNEN WIR ÄNDERN.
Unter dem Motto „Leopoldsdorf MUSIK(im)DORF" möchten wir die Angebote für Interessierte leicht und übersichtlich zugänglich machen, eine Informationsplattform schaffen und wo nötig mit Räumlichkeiten und Vermittlung sowie Bewerbung behilflich sein. Das AG34-Haus freut sich bereits darauf, durch Musik noch weiter belebt zu werden.

AUFRUF ZUM MITMACHEN
Bieten Sie bereits Kurse in Leopoldsdorf an oder möchten Sie die Chance jetzt nutzen? Schicken Sie uns bitte Ihre Kontaktinformationen, kurze Details zu Angebot, Kosten, Stundenplan etc. und wir inkludieren Sie im derzeit entstehenden digitalen „Musikdorf". Genaue Details erfahren Sie bei bettina.bauer@leopoldsdorfer.at und doris.zeller@leopoldsdorfer.at.

Liebe Musikinteressierte, Ihnen dürfen wir versprechen, wir

arbeiten daran, Musikangebote transparent zu machen, unsere Leopoldsdorfer:innen mit ihren Angeboten zu unterstützen, und Ihnen und Ihren Kindern den Zugang zur Musik so einfach wie möglich zu machen. Mehr dazu in Kürze.

GUT ZU WISSEN
Selbstverständlich kann für diese Angebote die Leopoldsdorfer Musikförderung in Anspruch genommen werden. Kinder bis 16 Jahre erhalten 50% der Rechnung/Honorarnote, maximal 75,- Euro pro Semester für das Erlernen eines Instruments. Wo beantragen? Z.B. direkt in der Leopoldsdorf App unter „Gemeindeservices" – „Formulare & Förderungen".

Ihre Doris Zeller

Der Spezialist für
Heizkessel- und Thermen
WARTUNG · REPARATUR
INSTALLATIONEN
MH
MATEJOWICS HERMANN
24-Stunden-Service:
Wir sind gleich in Ihrer Nähe und innerhalb von 24 Stunden an Ihrer Anlage.
Mobil: 0664/730 54 822
Mail: office@mehr-als-waerme.at
www.mehr-als-waerme.at
2331 Vösendorf, Am Teich 10/6 · Tel. / Fax: 01- 616 25 74
Service & Reparatur für Markengeräte von: Viessmann · Wolf
Vaillant · Gebe · Strebel · Junkers · Sieger · Rapido · Buderus

DAS HEURIGE FERIENSPIEL HAT ALLE ERWARTUNGEN ÜBERTROFFEN!

GRin Johanna Blácký

Liebe Kinder, liebe Eltern! Der Sommer war lang, und unser Ferienspiel war intensiv und, dank euch, ein wirklich großer Erfolg! Lasst mich ein kurzes Resümee ziehen:

- 31 Veranstaltungen wurden angeboten
- 94 Kinder haben sich über die Homepage angemeldet
- 488 Buchungen zu Veranstaltungen wurden vorgenommen

(Nicht mit eingerechnet sind Veranstaltungen ohne erforderliche Anmeldung wie Feuerwehr, Kinderfreunde und ARBÖ). Manche Veranstaltungen waren ausgebucht, und ich legte sogar Wartelisten an, nur eine Veranstaltung musste wegen zu geringer Teilnehmerzahl abgesagt werden (Maria Theresia).

DANKE AN ALLE HELFERINNEN UND HELFER

Ein Ferienspiel in dieser Größenordnung ist natürlich nur möglich, wenn viele helfende Hände im Hintergrund stehen. Daher ein großes Dankeschön an die vielen Vereine, Organisationen und Einzelpersonen, die mir jedes Jahr, ohne Zögern, ihre Unterstützung zusagen.

Als Dank und Anerkennung durften wir allen Ferienspiel-Veranstaltern Urkunden mit Dankesworten unserer Landeshauptfrau Johanna Mikl-Leitner sowie Landesrätin Teschl-Hofmeister überreichen. Die Freude bei der Überreichung war allseits groß.

ABSCHLUSSFEST EIN ERFOLG

Auch unser traditionelles Abschlussfest war ein großer Erfolg. Wir durften wieder in der Pfarre zu Gast sein, und Familie Schaden bewirtete uns liebevoll und großzügig mit selbstgebackenen Kuchen, Würsteln und verschiedenen Getränken.

Bei herrlichem Wetter fanden sich viele Kinder mit ihren Familien ein, und wir konnten die allerletzten Stunden dieser herrlichen Ferienzeit zusammen genießen. Zwei nette Kinderanimateurinnen sorgten mit Spielestationen für Unterhaltung. Und natürlich gab es wieder einen langen, traditionellen Tisch mit unseren Überraschungs-Abschluss-Geschenken für alle Kinder.

Ich bedanke mich nochmals bei allen Veranstaltern und auch bei euch Teilnehmerinnen und Teilnehmern! Es war mir eine große Freude mit euch zusammenzuarbeiten.

Die Fotos auf den kommenden Seiten geben einen Einblick auf die Vielfalt des diesjährigen Ferienspiels.

Ich hoffe ihr alle, Kinder wie Eltern, hattet einen guten Start in das neue Schuljahr. Bewahrt euch die Freude am Lernen, das Interesse an allem Neuen, und genießt den Herbst mit euren Freunden und Familien!

Alles Liebe,
eure Hanni Blacky
0664 99 76 870

PS: Für alle, die nicht am Abschlussfest waren: Ihr könnt euch gerne bezüglich des Geschenks bei mir melden, ich verteile, solange der Vorrat reicht!

SCHOKO
GESCHICHTE

adidas

Fotos: Ing. Robert Goldschmid

WENN MÄRCHEN WAHR WERDEN - EIN TAG IM MÄRCHENWALD MIT DEN KINDERFREUNDEN

Am 12.8. verwandelte sich der Gausterpark im Zuge des Ferienspiels in ein Paradies für märchenbegeisterte Kinder. Über 190 kleine Teilnehmer haben 8 Stationen unseres Märchenwaldes gemeistert und sind dabei dem Froschkönig, Frau Holle, Schneewittchen und noch vielen anderen Figuren der bekanntesten Märchen begegnet.

Im Beisein vom gestiefelten Kater, Dornröschen & Co konnten bei herrlichem Wetter Geschicklichkeit und Kreativität bewiesen werden. So wurden u.a. Äpfel durch die 7 Zwerge balanciert, mit Rumpelstilzchen am Lagerfeuer Marshmallows gegrillt und Hänsel und Gretel beim Lebkuchen verzieren geholfen. Als kleine Belohnung erhielten alle Kinder ein kleines Geschenk und unter allen TeilnehmerInnen wurden großartige Preise verlost.

Zu guter Letzt konnten sich die MärchenwaldbesucherInnen im „Wasserpark" bei Wasserspielen und der heißbegehrten Wasserrutsche abkühlen und sich in den beiden Hüpfburgen noch so richtig austoben.

DANKE!
Wir möchten uns nochmals bei allen Gästen für die vielen positiven Worte bedanken und bei allen Kindern, die uns mit ihren strahlenden Augen gezeigt haben, dass sich all die Mühe und Liebe zum Detail bei der Ausarbeitung der Stationen lohnt. Somit steht eines fest – wir werden uns auch 2024 wieder ein fantastisches Stationenspiel für euch ausdenken.

Vielen Dank für den märchenhaften Nachmittag, den wir mit euch verbringen durften.
Euer Team der Kinderfreunde

Es muss von Herzen kommen, was auf Herzen wirken soll – EHRENAMT: Engagement das FreuNde macht.

Vielen Dank an alle freiwilligen HelferInnen, KuchenbäckerInnen und UnterstützerInnen.

Eure Obfrau
Pamela Perschlinghofer
0699/1986 11 01

Fotos: Ing. Robert Goldschmid

Sonnwendfeier

Fotos: Ivanek/ cinemotion

Fotos: Ivanek/ cinemotion

Gasslfest

Fotos: Christopher Miksch

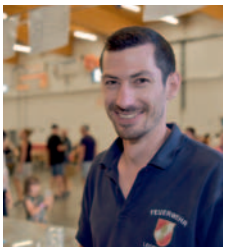

Fotos: Christopher Miksch und Ivanek/cinemotion

Erntedankfest

SENIORENURLAUBE TRENČIANSKE TEPLICE UND WENIGZELL

GR Herbert Porstendörfer

Liebe Leopoldsdorferinnen, liebe Leopoldsdorfer, aufgrund des großen Interesses sowie zahlreicher Rückmeldungen haben wir auch heuer wieder zwei Seniorenurlaube organisiert!

URLAUB TRENČIANSKE TEPLICE 21.05. – 3.06.2023
Unser erster Seniorenurlaub führte Mitte Mai nach Trenčianske Teplice ins Hotel Krym. Eine wunderschöne Anlage mit Indoor- und Außenpool machte es für unsere Seniorinnen und Senioren wieder zu einem einmaligen Erlebnis. Inbegriffen zur Vollpension waren auch Kurbehandlungen. Die zentrale Lage des Hotels, direkt an der Fußgängerzone mit vielen Geschäften und Gastronomie, fand bei allen großen Gefallen. Es war wie jedes Jahr eine angenehme Kombination aus Urlaub, Wellness, Entspannung und Gesundheitsvorsorge.

Aufgrund der vielen positiven Rückmeldungen zu diesem Urlaub planen wir auch für 2024 wieder den Urlaub im Mai in Teplice auszurichten.

URLAUB WENIGZELL 29.07. – 12.08.2023
Ende Juli führte uns der zweite Seniorenurlaub in die Steiermark nach Wenigzell. Auch hier erwartete uns ein sehr schönes Hotel. Neben der hervorragenden, kulinarischen Verpflegung im Hotel bot die Joglland Oase ein Wellnessbecken, Dampfbad, eine Bio-Sauna, Infrarotkabine sowie eine Sauna im Freien. Leider war das Wetter nicht so schön, wie es eigentlich in dieser Jahreszeit zu erwarten gewesen wäre.

Für 2024 planen wir den zweiten Seniorenurlaub in einem Hotel am Klopeiner See.

Ihr GR Herbert Porstendörfer
herbert.porstendoerfer@leopoldsdorfer.at
Tel. +43 664 8835 0028

DANKE AN UNSEREN BAUHOF!

Es ist Zeit mal wieder Danke zu sagen: Herzlichen Dank an unsere Bauhofmitarbeiter, die im Sommer zusätzliche Pflanzen beim Kreisverkehr eingesetzt und auch bei drückender Hitze regelmäßig das Unkraut entfernt haben.

Danke auch für euren Einsatz bei der Betreuung der zahlreichen anderen Pflanzenbeete. Als kleines Dankeschön haben GR Herbert Porstendörfer und ich den Mitarbeitern kühle Getränke vorbeigebracht!

Ebenso herzlich bedanken möchte ich mich bei der Firma Sunny Garden für die Betreuung des Kreisverkehrs in der Achauerstraße nahe des Hofer-Marktes.

Ihr Helmut Syrch

Laimer
Raupenarbeiten

Fabian Laimer
Transport- und Baggerarbeiten

0699 144 13 807
fabian.laimer97@icloud.com

+ Erdbewegung: Pool, Einfriedung, Garten, Fundament-Grabung
+ Garten Bauarbeiten
+ Planierung
+ Keller Aushub
+ Abbruch und Endsorgung

Zeit für eine Veränderung?

Wir bieten Ihnen **Fullservice** rund um Ihren Heizöltank - von Reinigungen über Überprüfungen und Sanierungen bis hin zur fachgerechten Demontage. **Mit echter Sorglos-Garantie!**

Raus aus dem Öl? Be safe, not sorry! Als befähigte Professionisten sorgen wir für die rechtssichere Stilllegung Ihrer Anlage - Ölschlamm-Entsorgung, Rückbau und ordnungsgemäße Abmeldung inklusive - und schaffen Platz für neue Ideen!

Umstieg auf eine Pelletsheizung oder Wärmepumpe plus Photovoltaikanlage? Wir adaptieren Ihren Öllagerraum zum Pellets-Lagerraum und tauschen auch gerne die alte Ölheizung gegen neue Alternativen!

Mit Sicherheit die richtige Lösung ...

+43 1 609 21 22

LTH TECHNIK

LTH Tank- und Haustechnik GmbH, 1230 Wien, office@lth.at **www.lth.at**

DIE GESUNDE RUNDE LEOPOLDSDORF INFORMIERT

Unsere Vortragsreihe ist am 27. Juni mit dem klingenden Programm „Singst du – lebst länger!" mit Ali Föger in die Sommerpause gegangen. Der Lagerfeuermann hat sein eigens erstelltes Liederbuch mitgebracht, an uns verteilt und uns animiert gemeinsam zu singen.

Unter der Moderation von Gabi Gürtler haben 15 völlig bunt zusammen gewürfelte LeopoldsdorferInnen voller Freude miteinander gesungen und gelacht - angeleitet und begleitet durch Ali, seine Begleiterin Ulli und seine Gitarre. Der Abend hat das Prädikat besonders wertvoll verdient.

THEMEN AUSLOTEN

Am 26.9. geht es wieder weiter - wie immer um 18:30 Uhr im Pfarrsaal Leopoldsdorf, Hennersdorferstraße 13, allerdings im neuen Format. Wir werden bei einer kleinen, gesunden Jause diskutieren, mit welchen Themen wir weiter machen. Kommt vorbei und gebt uns die richtigen Themen und Impulse.

SCHRITTEWEG

Nutzt ihr gelegentlich den Leopoldsdorfer Schritteweg? Mit rund 4.000 Schritten oder 2,8 km entlang einer unsymmetrischen 8, entdeckt man immer wieder Neues und Sehenswertes. Die Einstiegstafel befindet sich gegenüber des Gemeindeamtes. Im Dispenser/Postkasterl an der Tafel sind Flyer mit der genauen Beschreibung der Route. Folge den Richtungspfeilen und los geht's hier in Richtung der Ampel.

Ich freue mich auch über Infos, sollten Pfeile fehlen oder beschädigt worden sein – was leider hin und wieder vorkommt.

TRINKBRUNNEN

Man kann auch gleich die Gelegenheit nutzen und frisches Wasser von unserem neuen Trinkbrunnen mitnehmen. Hier soll im Herbst unter Mithilfe der Schulkinder noch eine Informationstafel zum Thema Trinkwasser entstehen. Sicherlich hat sich auch schon herumgesprochen, dass es einen zweiten Trinkbrunnen beim Friedhof gibt, den hoffentlich nicht nur die durstigen Hunde nutzen.

LAGERFEUER AM LETZTEN FERIENSAMSTAG

Zum Abschluss der Ferienspiele gab es am 2. September ein Lagerfeuer im Dr. Berta Gauster Park. Etwa 20 Kinder haben uns beim Aufbau und Anzünden unseres Lagerfeuers tatkräftig unterstützt, um anschließend Würstchen, Brot und Marshmallows über der herrlich heißen Glut zu grillen.

Zwischendurch haben wir uns mit Seilziehen und anderen Spielchen die Zeit vertrieben. Musikalische Untermalung gab es auch durch Nina Gabmeier, die mit ihrer Gitarre und beliebten Kinderliedern die Kinder und Eltern zum Mitsingen animieren konnte.

Vielen Dank für die Organisation an Hanni Blacky und Christian Michal, den ich vertreten durfte, damit er seinen Urlaub genießen konnte.

Mit gesunden Grüßen
Euer GR Jochen Ditterich

Ideen, die bestehen.
Rhomberg Bau

RHOMBERG

Leovita

Glücklich wohnen im Herzen von Leopoldsdorf. In der Achauerstraße entstehen 82 neue Wohneinheiten.

www.rhomberg.com

KULTURFAHRTEN 2023

GRin Pamela Perschlinghofer

Liebe Leopoldsdorferinnen, liebe Leopoldsdorfer! Eine Kulturfahrt bedarf einiges an Vorbereitungszeit. Da diese bereits 2022 mit der Auswahl der musikalischen Stücke und Kartenreservierung begann, habe ich es mir auch nicht nehmen lassen, 2023 trotz Koalitionsauflösung und der damit verbundenen Verschiebung des Amtes der Kulturfahrtenbeauftragten, mitzufahren.

SEEFESTSPIELE IN MÖRBISCH – MAMMA MIA

So fuhr ich am 15.7 mit 2 Bussen musicalbegeisterten LeopoldsdorferInnen nach Mörbisch, um die bekannten Lieder von ABBA auf der Seebühne zu hören.

Als kleine Überraschung begrüßte uns erneut der Intendant Alfons Haider persönlich, bevor wir zu bekannten Liedern, wie Mamma Mia oder Dancing Queen mitsangen und klatschten. Alle 80 TeilnehmerInnen waren sich einig, dass das Musical noch gerne länger hätte dauern dürfen. Nach einer 15-minütigen Standing Ovation ging es mit dem Bus wieder nach Leopoldsdorf und somit ein schöner Tag zu Ende.

OPER IM STEINBRUCH – CARMEN

Die zweite Kulturfahrt führte uns am 19.8 zur Oper Carmen im Steinbruch. Vizebürgermeister Thomas Giselbrecht durfte die Reisegruppe begleiten und sich gemeinsam mit den kulturinteressierten LeopoldsdorferInnen die dramatische Liebesgeschichte der impulsiven Carmen und des unbedarften Sergeanten José anhören.

Eine Geschichte über Liebe, Eifersucht, Hass und Abscheu die in der Landschaft und Tradition des Steinbruchs ihre ideale Kulisse fand.

Eure
GRin Pamela Perschlinghofer

DER NEUE VEREIN „VILLA KULTURBUNT"

Im Sommer wurde in Leopoldsdorf ein Verein zur „Förderung von Kunst und Kultur vor der Haustür" gegründet. Der Verein bezweckt die Belebung kreativer Kulturtechniken und ermöglicht einfachen Zutritt und Teilnahme an künstlerischen Tätigkeiten, Fortbildungsmöglichkeiten und Veranstaltungen. Angestrebt wird auch die Zusammenarbeit mit den umliegenden Gemeinden, die ähnliche Ziele verfolgen.

Die bunte Ausrichtung des Vereins orientiert sich an interessierten Mitwirkenden. Alle Kunstrichtungen sind willkommen, von der Malerei, über Musik und Tanz, Lesungen u.v.m.

Am 21. und 22. Oktober lädt die Gründerin Daniela Mitterlechner zum ...

EINSTANDSFEST IM AG34ER - HAUS

MITWIRKENDE:

Malerei: Peter Daurer, Patricia Pachatz, Thomas Engl
Tanz: Gruppen des LTV
Musik: Trommelgruppe Katanga, Duo liebgut, Lagerfeuermann

Details folgen auf social media und Flyern.

Zur Kontaktaufnahme von möglichen Herzensprojekten:
daniela.schmidt.leopold@gmail.com

NEUER SCL-VORSTAND

Der neue Vorstand des SCL wurde am 26.06. im Rahmen der Generalversammlung einstimmig fixiert. Er möchte dem abgelösten Vorstand, dem unter anderem Fritz Blasnek, Hans Graf, Heinrich Ortner und Andreas Kumanovich angehört hatte für die Arbeit, das Herzblut, die unendliche Leidenschaft und die unglaublich hohe Einsatzbereitschaft der letzten Jahre und Jahrzehnte danken. Die ehemaligen Vorstandsmitglieder bleiben allesamt dem Verein als unterstützende Mitglieder erhalten.

v.l.n.r. stehend: KR Fritz Blasnek, Helmut Hoinig, Philipp Platz, Richard Krammer, Michael Tomasek, Andreas Stemmer, Thomas Ritzmann, Marcel Hribernik, Christian Stipsits, Florian Hoffmann
v.l.n.r. sitzend: Heinrich Ortner, Ersin Eren, Hans Graf

ZUSAMMENSETZUNG DES NEUEN VORSTANDES:

Obmann:	Helmut Hoinig & Richard Krammer
Obmann Stv.:	Thomas Ritzmann
Kassier:	Philipp Platz
Kassier Stv.:	Thomas Ritzmann
Schriftführer:	Florian Hoffmann
Schriftführer Stv.:	Daniel Balics
Sportlicher Leiter:	Roman Schlögl
Jugendleiter:	Marcel Hribernik
Jugendleiter Stv.:	Christian Stipsits & Ersin Eren
Beirat:	Daniel Menning & Andreas Stemmer & Michael Tomasek
Rechnungsprüfer:	Regina Hoinig & Nadine Fischer

NEUES VON UNSERER FEUERWEHR

FEUERWEHRFEST 2023

Wir sind einfach nur überwältigt. Das gesamte Festteam sagt Danke. Die Menge an Besuchern und der Zuspruch war einfach der Wahnsinn.

Auch heuer luden die Kameraden der Feuerwehr Leopoldsdorf wieder zum Feuerwehrfest ein. Das Wetter am Freitag und auch am Samstag war top. Geboten wurde den Festgästen neben den kulinarischen Köstlichkeiten auch wieder eine Seidlbar und eine Weinbar. Für die Naschkatzen gab es köstliche Kuchen in der neu gestalteten Kaffee- und Kuchenecke. In der Infernobar sorgten DJ Alex und DJ Lemar mit lässigen Beats für heiße Stimmung.

Heuer durften wir am Freitag zur musikalischen Untermalung wieder die Band "Echt Stark" bei uns begrüßen und am Samstag hießen wir dann die Vollgaskompanie willkommen ... Wir danken allen für die wirklich tolle Unterhaltung!

Neben zahlreichen politischen Gästen wie Bürgermeister Fritz Blasnek, durfte der Feuerwehrkommandant HBI Andreas Perner auch einige Abordnungen benachbarter Feuerwehren begrüßen.

LKW-BERGUNG

Am 30. August wurde die FF Leopoldsdorf um 16:00 Uhr zu einer LKW Bergung alarmiert. Der LKW blieb in einem offenen Schacht und in losem Untergrund stecken. Um das Fahrzeug bergen zu können, musste der LKW mit Hebekissen angehoben und unterpölzt werden. Danach konnten der Schacht und der lose Untergrund mit Holzplatten abgedeckt werden. Das ermöglichte das rückwärtige Ausfahren des Fahrzeuges.

LKW aus dem Loch gehoben

FERIENSPIEL & ACTIONDAY – EIN EVENT FÜR KLEIN UND GROSS

Im Rahmen des Ferienspiels gab es auch dieses Jahr den ActionDay mit drei Vorführungen am Areal der Freiwilligen Feuerwehr Leopoldsdorf. Auf Youtube gibt es ein Video der Brandeinsatz-Vorführung des ActionDays: *www.youtube.com/watch?v=ET1XTk33uuo*

STURMSCHADEN

Am 19. August 2023 wurden wir um 06:25 Uhr zu einem vermeintlichen Sturmschäden im Ortsgebiet alarmiert. Aus unbekannter Ursache waren bei zwei Bushaltestellen im Ortsgebiet die Scheiben zerborsten. Glasscherben und Glassplitter lagen auf dem Gehsteig und auch auf der Fahrbahn. Durch uns wurde das Glas zusammengekehrt und die Bushaltestelle abgesichert. Nach einer knappen Stunde konnte der Einsatz beendet werden.

Aufräumarbeiten der zerborstenen Scheibe

Das Feuerwehr-Team beim Feuerwehrfest 2023

Actionday im Rahmen des Kinderferienspiels

FEUERWEHRJUGEND-LANDESLAGER

Bei dem diesjährigen Feuerwehrjugendlandeslager ging es nach Winklarn. Unsere gemischte Bewerbsgruppe, zusammengesetzt aus der FF Lanzendorf und der FF Leopoldsdorf, erreichte auf der Bewerbsbahn und bei der Staffel wirklich gute Zeiten. Neben den Bewerben genossen die Feuerwehrkids das Lagerleben und das Freizeitprogramm.

Jugendfeuerwehrlager

FRONLEICHNAMS-MESSE & FAHRZEUG-SEGNUNG KDO2

Im Rahmen des Fronleichnams-Gottesdienst wurde das neue Fahrzeug mit dem Funkrufnamen KDO2 gesegnet.

Wir bedanken uns bei Irene für die Übernahme der Patenschaft und bei der Pfarre Leopoldsdorf.

Fahrzeugsegnung

FAHRZEUGPATIN FEIERT 90-JÄHRIGEN GEBURTSTAG

Die Fahrzeugpatin unseres 1988 in Dienst gestellten KLF, Mercedes 309, Frau Katharina Blasnek, feierte heuer ihren 90. Geburtstag. Wir gratulierten ihr mit einer Abordnung unserer Feuerwehr.

Fahrzeugpatin Katharina Blasnek

Auszeichnung verdienter Kameraden

AUSZEICHNUNG VERDIENTER KAMERADEN

Im Rahmen des Abschnittsfeuerwehrtages 2023 in Himberg wurden folgende Mitglieder geehrt:

25 Jahre verdienstvolle Tätigkeit:
Koppensteiner Roman
Hofen Mario

40 Jahre verdienstvolle Tätigkeit:
Kwasnicka Günter

EINSATZTICKER

14.08.2023 – T1 Türöffnung
21-08.2023 – B1 Brandmeldeanlage
24.08.2023 – T1 Tierrettung
31.07.2023 – B1 Brandmeldeanlage Entsorgungsbetrieb
23.07.2023 – S1 Gesamtmeldeanlage in einer Wohnhausanlage
23.07.2023 – S1 Betriebsmittelaustritt
18.07.2023 – B1 Brandmeldeanlage
15.07.2023 – T1 Fahrzeugbergung
15.07.2023 – B1 Flurbrand
13.07.2023 – T1 Motorradbergung
05.07.2023 – S1 Betriebsmittelaustritt
04.07.2023 – S1 Gesamtmeldeanlage in einer Wohnhausanlage
26.06.2023 – T1 Fahrzeugbergung
12.06.2023 – T1 Auspumparbeiten
11.06.2023 – T1 Auspumparbeiten
08.06.2023 – B1 Brandverdacht
27.05.2023 – B2 Brandmeldeanlage
21.05.2023 – T1 Auspumparbeiten (2 Einsätze)
17.05.2023 – B1 Brandmeldeanlage

ACTIONREICHE TAGE IN DEN VERGANGENEN MONATEN

Sehr geehrte LeopoldsdorferInnen! Wir sind stolz darauf, dass wir in den vergangenen Monaten wieder actionreiche Angebote für die Leopoldsdorfer Jugend realisieren und auch ein neues zeitgemäßes Spiel ankaufen konnten, von denen wir hier berichten wollen.

NEUES SCHULJAHR - NEUE SAISON

Die Sommerferien sind vorbei und das neue Schuljahr hat begonnen. Und so wie Teenies im September altersbedingt in eine neue Schule gewechselt sind, so kommt es auch bei uns im Jugendclub im Herbst immer wieder zu einem Besucherwechsel. Denn Teenies (ab dem 12. Geburtstag) kommen als neue Besucher hinzu und jene Jugendlichen, die 16 Jahre geworden sind, haben dann meist schon andere Interessen und verlassen uns.

Daher bitten wir Sie als Eltern, doch Ihren Kindern vom Leopoldsdorfer Jugendclub, der sich im Ortszentrum beim Spielplatz neben dem Kindergarten befindet, zu erzählen. Vor allem neuzugezogene Teenies finden hier leicht Anschluss an Gleichaltrige und dadurch auch neue Freunde. Wir freuen uns über jeden neuen Teenie, der unsere coole Einrichtung besucht.

MITARBEITER-AUSFLUG

Woche für Woche sorgt ein junges Team des Vereines "Jugend Leopoldsdorf" für einen erfolgreichen Betrieb mit vielen abwechslungsreichen Angeboten im gemeindeeigenen Jugendclub. Als kleines Dankeschön unternahmen wir im Juni einen actionreichen Ausflug in den Kletterpark Purkersdorf, wo wir uns 5 Stunden in bis zu 17 Meter Höhe den Herausforderungen der einzelnen Parcours stellten. Erschöpft, aber glücklich ging es dann in ein italienisches Lokal, wo wir uns nach der kräfteraubenden Kletterei stärkten und den Tag gemütlich ausklingen ließen.

WESTERNABEND

Kurz vor Ferienbeginn veranstalteten wir erstmalig auf der Wiese vor dem Jugendclub einen Westernabend. Knapp 50 Besucher - also Teenies bzw. Eltern mit ihren Kids - nutzten an diesem Abend das traumhafte Wetter, um am angemieteten Bullriding ihr Gleichgewichtsgefühl unter Beweis zu stellen. Das zweite Highlight für Groß und Klein war aber unser Lagerfeuer, wo man sich Würste, Käse oder süße Marshmallows grillen konnte. Einige Eltern ergriffen auch gleich die Möglichkeit, den Jugendclub zu besichtigen, den sie bisher nur aus der Gemeindezeitung oder von den Berichten auf unserer Facebookseite kannten. Rückblikkend war diese Veranstaltung ein Megaerfolg, die wir sicherlich wieder einmal organisieren werden.

VOLLEYBALL-ANLAGE

Da wir jedes Jahr die Monate Juni bis Oktober nutzen wollen, um bei Schönwetter so viel Zeit wie möglich außerhalb unserer Containercity zu verbringen, versuchen wir auch hier den Jugendlichen abwechslungsreiche Spiele anzubieten.

Da der Großteil unserer jugendlichen Besucher sportlich ist, unsere Badmintonsteher für Volleyball leider viel zu niedrig waren, erfüllten wir rechtzeitig vor Ferienbeginn unseren Teenies einen sehnlichen Wunsch. Wir kauften nämlich ein hochwertiges Volleyballnetz an, welches die Sommermonate hindurch wöchentlich stundenlang von den Jugendlichen genutzt wurde und sie damit viel Freude hatten.

MODERNER AIRHOCKEYTISCH

Nach knapp 11 Jahren und unzähligen Reparaturen war unser alter Airhockeytisch einfach nicht mehr reparierbar. Daher haben wir mit jenem Geld, welches wir während der Pandemie eingespart haben, einen neuen und modernen Airhockeytisch für den Jugendclub angekauft. Damit haben wir auch bei Schlechtwetter bzw. während der Wintermonate ein neues Highlight für unsere jugendlichen Besucher.

GENERALSANIERUNG DES JUGENDCLUBS

Seit Oktober 2011 ist der neu eröffnete Jugendclub in der Containercity neben dem Kindergarten untergebracht, die davor als Ausweichquartier für den Kindergarten Sonnenschein genutzt wurde. Da bei diesen inzwischen über 15 Jahre alten Containern in den letzten Jahren durch das Blechdach immer wieder Wasser eingedrungen ist und diese undichten Stellen bisher immer nur notdürftig repariert wurden, hat sich die Marktgemeinde in Absprache mit dem Verein „Jugend Leopoldsdorf" für eine Generalsanierung der Container ausgesprochen. Die Durchführung der Arbeiten, welche am 4. September vom Gemeindevorstand einstimmig beschlossen wurde, sollen schnellstmöglich erfolgen.

VORSCHAU, INFO, ÖFFNUNGSZEITEN

Für die Herbstmonate planen wir noch einen coolen Segway-Parcours direkt vor dem Jugendclub, einen Ausflug zu einer Sommerrodelbahn und eine coole Pyjamaparty mit Übernachtung in unserer Containercity und wir werden auch wieder am jährlichen Halloween-Pfad teilnehmen.

Und damit Sie keine unserer Aktivitäten und Veranstaltungen versäumen, schauen Sie doch einfach auf unserer Facebookseite „Jugendclub Leopoldsdorf" vorbei und liken diese, wie es bereits hunderte Fans getan haben.

Unser Jugendclub befindet sich direkt auf der Wiese neben dem Spielplatz bzw. Gemeindekindergarten und hat immer samstags ab 17 Uhr für alle Leopoldsdorfer Teenies im Alter von 12 - 16 Jahren geöffnet.

Das Team vom Verein „Jugend Leopoldsdorf" freut sich auf zahlreichen Besuch.

HURRA, DIE TISCHTENNISTISCHE SIND DA!

Ich freue mich berichten zu können, dass die Anschaffung von 2 Tischtennistischen für die Gemeinde im Gemeindevorstand im Juni beschlossen wurde. Vor kurzem wurde der erste Tischtennistisch im Dr. Berta Gauster Park bereits aufgestellt. Der zweite Tisch beim Streetsoccerplatz wird demnächst montiert.

Ich bedanke mich bei gGR Mag. Helmut Syrch und den Mitgliedern des Ausschusses für Öffentliche Einrichtungen und Bau für die Unterstützung bei diesem Projekt.

Der Tischtennistisch ist speziell für die intensive Nutzung im Freien entwickelt. Robust und extrem belastbar hält der Tisch selbst den härtesten Belastungen stand. Der Outdoor-Tisch ist aus Stahl gefertigt, hat einen umlaufenden Kantenschutz aus verzinktem Stahl und verfügt zusätzlich über eine wetterfeste, schlagfeste Melamin-Platte und ein Stahlnetz.

Wir wünschen euch viel Spaß beim Tischtennis spielen!

Euer Jugendgemeinderat
Daniel Krejc

10 JAHRE WOCHENMARKT, WIR STARTEN IN DEN HERBST!

Der Sommer ist zu Ende, und an den ersten Herbstmärkten konnten wir viele herbstliche Köstlichkeiten zusätzlich zum breit gefächerten, ständigen Angebot am Wochenmarkt genießen. Auch gab es Zeit zum Feiern: Die Produktvielfalt am Markt wurde erneut erweitert.

Foto: Ivanek/ cinemotion

10 JAHRESFEIER AM WOCHENMARKT

Anfang August 2013 öffnete unser Wochenmarkt zum ersten Mal seine Tore. Wie damals die Eröffnung feierten wir heuer den Jahrestag am Samstag, dem 5. August. Trotz Regen kamen zahlreiche Besucher, um gemeinsam bei Musik und Tanz den Wochenmarkt hochleben zu lassen. Als Special wurde ein Foodtruck für das leibliche Wohl der Marktbesucher organisiert. Im Rahmen dieser Feier erhielt ich als Marktgründer eine Urkunde und wurde vom Bürgermeister für die langjährige, ehrenamtliche Tätigkeit der Marktorganisation und Betreuung geehrt. Ing. Reinhard Koláček bedankt sich für die Anerkennung!

Der Bürgermeister
der Marktgemeinde Leopoldsdorf
bedankt sich bei
Herrn
GR Ing. Reinhard Koláček
BSc., MSc.
für seine
10-jährige Tätigkeit
als Organisator des
Leopoldsdorfer Wochenmarktes

NEUE MARKTSTÄNDE BELEBEN DIE PRODUKTVIELFALT

ERWEITERUNG OBST UND GEMÜSESTÄNDE

2 neue Obst- und Gemüsestände, welche abwechselnd an den Markttagen mit ihren Produkten verwöhnen, lösen den bisherigen Obst- und Gemüsestand ab. Jeden ersten Markttag im Monat verwöhnt euch die Firma Gemüse Graf mit ihren regionalen Produkten. An jedem zweiten Markttag steht euch die Firma Obst/Gemüse Yunos mit einem großen Marktstand und einer Vielfalt an Produkten zur Verfügung.

KAFFEE KALT UND HEISS NICHT MEHR WEGZUDENKEN

Am Morgen einen guten Kaffee und etwas Süßes oder Pikantes dazu. Beides ist am Markt möglich. Darüber hinaus verwöhnt Herr Lausch von unserem Kaffeestand mit seinen frisch zubereiteten, italienischen Kaffeespezialitäten, offeriert zudem auch Likör und Schnaps. Die Bestellungen werden direkt an den Tisch serviert. Ein tolles Service für einen Markt.

ANTI PASTI ENDLICH WIEDER AM MARKT

Die Firma Omar verwöhnt euch seit August mit einem sehr großen Angebot an griechischen und türkischen Spezialitäten. Omar ist vor allem für sein schmackhaftes Pita Brot bekannt. Auch von diesem Marktfahrer und seinen Produkten hört man nur Gutes. Die Firma löst den Italienischen Marktstand ab.

NEUER WEINSTAND AM MARKT

Lange Zeit hatten wir keinen Weinstand am Markt. Es ist mir nun gelungen Frank Simon von der Firma „Weingeschmack“ mit seiner großen Produktvielfalt als fixen Bestandteil des Marktes zu gewinnen. Der Andrang war groß an den beiden vergangenen Markttagen.

AF GETRÄNKE NICHT MEHR WEGZUDENKEN

Auch an alle Gäste, die gern ihren Durst mit AF Getränken löschen wollen, wird gedacht. Der Gin-Stand hält diese für euch bereit.

BIER / GIN / LIKÖRE / AF GETRÄNKE

Gin in verschiedenen Sorten (mit und ohne Tonic), Liköre, Rum und Whiskey wird bei den Burschen von „DieZowa“ am Markt genossen. Beim Bierstand „Enkidus Braustube“ gibt es das kühle Blonde, das Dunkle aber auch ein Hanf- bzw. Sauerbier und zusätzliche Produkte wie Biermarmelade, Bier-Senf, u.v.m. Für Verkostungen einfach am Marktstand fragen.

ESSIG / KRAUT / APFELSAFT / SHRUP

Unser „Essig Peppi“ hat uns wieder besucht und wurde förmlich gestürmt. Selbst produzierte Produkte (Essig, Apfelsaft, Shrup, …) sowie ein spezieller Apfelsaft und Krautwasser sind sehr beliebt. Auch der Sturm ist eines der Highlights von „Peppi“.

Herzlichst,
euer Reinhard Koláček

MARKTTAGE

Okt.: **7.10., 21.10.**
Nov.: **4.11., 18.11.**
Dez.: **2.12., 16.12.**
vor dem Gemeindeamt
von 8.00 bis 12.00 Uhr

ACHT LEOPOLDSDORFER ERFOLGREICH BEIM SPARTAN RACE KAPRUN

Acht wilde Leopoldsdorfer haben am 10. September erfolgreich das weltweit renommierte „Spartan Race“ in Kaprun, welches Abenteuerlustige und Fitnessenthusiasten gleichermaßen herausfordert, absolviert. Dieser Hindernislauf ist weit mehr als nur ein sportlicher Wettbewerb – er ist ein ultimativer Test von Ausdauer, Kraft und vor allem mentaler Stärke.

Die „Super“ Distanz erstreckt sich über etwa 13 Kilometer und 800 Höhenmeter sowie 25 Hindernisse, welche von Schlammgruben bis Seilklettern bunt gemischt sind. Bei der Hitzeschlacht sind die „wässrigen“ Herausforderungen noch die beliebteren. Ein Scheitern an einem Hindernis wird mit einer Strafe in Form von 30 Burpees „honoriert“. Völlig erledigt waren sich die acht Finisher am Ende dennoch einig – nächstes Jahr sind sie wieder dabei.

Zielsprung über die glühende Kohle.

v.l.n.r: Paul P., Maximilian S., Alexander H., David S., Christoph, D. Philipp T., Oliver D., Patrick W.

DER TURNVEREIN IST IN DAS SCHULJAHR 2023/24 GESTARTET

Seit 11. September läuft das LTV-Wintersemester und wir freuen uns, das vollständige Programm des vergangenen Schuljahres fortführen zu können und sogar noch um einige neue Kurse erweitern zu können.

LTV-PROGRAMM

CONTEMPORARY DANCE / DANCE FITNESS
Montags 19:00 – 20:30

JACKPOT.FIT
Dienstags 16:45 – 17:45

BBP
Dienstags 17:00 – 18:00

BODYWORK
Donnerstags 18:00 – 19:00

Neu ist auch die Einführung einer FLATRATE von 200 Euro, die es ermöglicht, alternierend an Kursen teilzunehmen. Den vollständigen Stundenplan, sowie Mitgliedschaft & Kursbeiträge findet ihr auf unserer website: www.ltv. co.at/termine.php
Kontaktmöglichkeit: post@ltv.co.at

NEU IM PROGRAMM: JACKPOT.FIT

Ein Gesundheits-Sportprogramm für alle, die in ein „bewegteres" Leben starten möchten, ist dieses standardisierte Gesundheitssportprogramm genau das Richtige. Der Spaß und die Freude an der Bewegung stehen im Vordergrund. Die gegenseitige Motivation in der Gruppe ist das gemeinsame Ziel und soll helfen, am Ball zu bleiben.

ZIELGRUPPE
- Personen von 30 - 65 Jahren
- Sportneu- und -wiedereinsteiger*innen
- Personen mit Typ 2 Diabetes
- Absolvent*innen eines Kur- und Gesundheitsaufenthalts

INHALT
Gesundheitswirksames Motivations-, Kraft- und Ausdauertraining für Erwachsene
Trainer*in: Daniela Mitterlechner

Da der Kurs schon gestartet hat, ist heuer keine Anmeldung mehr möglich.

NACHWUCHS GESUCHT

Die Taekwon-Do Gruppe trifft sich montags ab 18 Uhr, nach Alter und Level gestaffelt. Die Sportart ist bereits für Kinder ab 5 Jahren geeignet. Mit Spiel und Spaß wird der Grundstein gelegt, aber auch leistungsorientiertes Training und Teilnahme an Wettkämpfen angeboten. Kontaktmöglichkeit: baekjulboolgoolitf@gmail.com

Wir freuen uns auf ein sportliches Wiedersehen im Turnsaal.
Euer Vorstandsteam:
Sonja, Roman, Daniela, die RobertS, Florian und Andreas

E-BIKE KURS FÜR ANFÄNGER UND FORTGESCHRITTENE

Gerhard Horvath
Radbeauftragter

Am Sonntag, dem 4. Juni 2023 wurde am Rübenplatz zwischen Hennersdorf und Leopoldsdorf ein E-Bike Kurs abgehalten. Die Räder und die Instruktorin wurden vom ÖAMTC zur Verfügung gestellt.

In 2 voll ausgebuchten Etappen konnte durch die äußerst kompetente Instruktorin umfassendes Wissen zum Thema E-Bike vermittelt werden. 16 höchst motivierte Freizeitsportler aus 3 Gemeinden wurden über das doch etwas andere „Handling" des E-Bikes im Vergleich zum Betrieb eines ausschließlich mit Muskelkraft angetriebenen Rades instruiert. Anschließend gab es eine praktische Unterweisung in Sachen Fahrtechnik. Auch hier wurden die Unterschiede zum Fahren mit einem herkömmlichen Fahrrad klar.

Sämtliche Teilnehmer zeigten sich im Anschluss des praktischen Teils höchst erfreut über ihre neuen Kenntnisse und freuten sich sehr über ihre neu gewonnene Sicherheit im Umgang mit einem E-Bike.

Ich hoffe, mit diesem 3-stündigen Kurs einen Beitrag zur Verkehrssicherheit zu leisten und würde mich freuen, auch Ihr Interesse geweckt zu haben.

Bei entsprechender Resonanz werde ich mich gerne für einen neuen Termin einsetzen.

Ihr Radbeauftragter der
Marktgemeinde Leopoldsdorf
Gerhard Horvath
Horvath.g@gmx.at

AUS DER PFARRE

Wir geben einen Rückblick auf die Aktivitäten im Sommer und laden ein zum Mitmachen bei unseren Veranstaltungen im Herbst.

Fotos: HanSen/Pfarre Leopoldsdorf

FERIENSPIEL – EINE REISE DURCH ASIEN

Nach einer kurzen Fahrt mit der sibirischen Eisenbahn bereisten wir einige asiatische Länder. Wir sind gemeinsam im Liegestuhl am thailändischen Strand gelegen, haben mit Stäbchen gegessen, durch Yogaübungen viele Tiere befreit, die Bekanntschaft gefährlicher Schlangen gemacht und an der Chinesischen Mauer gebaut. Zum Abschluss haben alle Kinder gemeinsam musiziert und alle Gäste wurden mit einem Eis verwöhnt. Gemeinsam haben wir einen netten Nachmittag mit viel Spaß, Musik und Bewegung erlebt.

ERNTEDANK

Wie schön ist es doch, in so einem Rahmen Danke sagen zu können! Das dachten sich die Besucher bei strahlendem Spätsommerwetter beim Erntedankfest am 17. September. Dazu passend sangen die Jungscharkinder „Ich bin gern auf dieser Welt“ und „Sag mal Danke“. Auch der Kirchenchor „Pfarrklang“ trug mit einigen Liedern, zuletzt mit „O Happy Day“, zur schön gestalteten Festmesse bei, in der auch die Kinderpredigt unter dem Motto „Danken“ stand. Nach der Festmesse genossen die Besucher das reichhaltige Buffet und die Kinder hatten viel Spaß in der Luftburg, beim Basteln, bei der Schatzsuche im Sand und bei weiteren Angeboten. Nicht fehlen durfte die Verlosung der Erntegaben. Um die Freude auch weiter zu geben, werden haltbare Lebensmittel der Caritas zur Verfügung gestellt.

Mehr Fotos zum Erntedankfest finden Sie in der Fotorubrik auf der Seite 23

TAUSCHMARKT, FLOHMARKT

Unser nächster Flohmarkt findet am 7. und 8. Oktober statt. Dazu laden wir recht herzlich ein. Auch der Tauschmarkt für Kindersachen wurde nach der Pandemiepause heuer wieder gestartet. Der Herbsttermin für den Tauschmarkt ist 19. – 22. Oktober. Beim Tauschmarkt haben Sie die Möglichkeit, Herbst- und Winterbekleidung für Kinder bis 16 Jahre, Spielsachen, Babysachen, Eislaufschuhe, Snowboards, Schi und Schischuhe zu bringen. Für Gegenstände, die verkauft werden konnten, erfolgt die Auszahlung am Ende des Tauschmarkts. Nicht verkaufte Ware können Sie dann wieder mitnehmen.

MITMACH-AKTION - „NACHT DER 1000 LICHTER“

Auch in unserer Pfarre findet die österreichweite Aktion statt. Bitte bemalt oder verziert ein Glas für ein Teelicht und bringt es bis zum 31. Oktober in den Vorraum der Kirche. An diesem Abend werden die Lichter dann unseren Kirchenplatz zum Leuchten bringen. Macht auch mit!

SÄNGER*INNEN UND SCHAUSPIELER*INNEN GESUCHT

Im Frühjahr ist geplant, das Kindermusical „Noah – Abenteuer Regenbogen“ in den Pfarren des Pfarrverbandes aufzuführen. Dazu suchen wir Sänger und Schauspieler zwischen 6 und 14 Jahren. Interessenten können sich bei Marie unter marie-therese.benes@katholischekirche.at anmelden.

VERANSTALTUNGEN IM HERBST

7. – 8. Oktober Flohmarkt
19. – 22. Oktober Tauschmarkt
31. Oktober Fest der 1000 Lichter
1. November 10:15 Uhr Allerheiligen Hl. Messe, danach Gang zum Friedhof
2. November 18:00 Uhr Allerseelen Gedenk-Gottesdienst für alle Verstorbenen

GELBEN SACK IMMER VOR 6 UHR RAUS STELLEN, SMS-SERVICE DES AWS ERINNERT AN ABFUHRTERMINE

Seit Beginn des Jahres gehören alle Verpackungen in den Gelben Sack. Sowohl bei den Säcken, als auch bei den klassischen Mülltonnen ist es wichtig, dass diese am Abholtag bereits vor 6.00 Uhr vor die Tür gestellt werden. Das praktische SMS-Service des AWS erinnert Sie zuverlässig um 15 Uhr des Vortages per Handy-Nachricht an die jeweilige Müllabholung. Für den SMS-Erinnerungs-Service können Sie sich kostenlos auf der AWS-Homepage unter diesem Link anmelden.

In den Gelben Sack kommen seit Anfang 2023 alle Leicht-Verpackungen wie zum Beispiel Joghurtbecher, Chips-Sackerl oder Folien, außerdem Verpackungen aus Metall und Aluminium wie Getränke -und Konservendosen, Kronkorken oder Tierfutterdosen. Kunststoffe, die keine Verpackungen sind, haben andere Eigenschaften und enthalten z. B. Flammschutzmittel, diese gehören also nicht in den gelben Sack. Hygieneartikel (z. B. Windeln, Damenbinden, Taschentücher, Küchenrollen usw.), Staubsaugerbeutel, zerbrochenes Geschirr, durchlöcherte Socken, Zigarettenstummel, Ruß und stark verschmutzte Verpackungen sind weiterhin als Restmüll zu entsorgen.

BENÖTIGEN SIE ZUSÄTZLICHE GELBE SÄCKE?

Durch die umgestellte Sammlung füllen sich die Säcke nun natürlich schneller, als vorher. Sollte die Rolle mit den gelben Säcken verbraucht sein, bekommt man beim zuständigen Gemeindeamt oder im AWS Büro in Schwadorf neue.

Um sicherzustellen, dass die vollen Säcke zuverlässig abgeholt werden, anstatt sich zuhause zu türmen, ist es wichtig, sie pünktlich zum Abfuhrtermin vor's Haus zu stellen!

Damit die Abholung der Gelben Säcke durch die Entsorgungspartner des AWS reibungslos funktioniert, müssen diese am Abholtag spätestens um 6 Uhr in der Früh vor die Tür gestellt werden.

Da man den nächsten Abholtermin gerne mal vergisst, bietet der Abfallverband einen

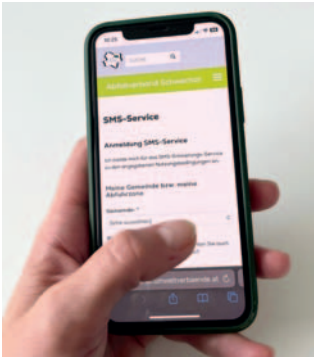

SMS Erinnerungs-Service an. Dieser kann auf der Website des AWS bestellt werden und schon wird man rechtzeitig am Vortag an das Rausstellen vom Gelben Sack oder auch der verschiedenen Tonnen erinnert (www.abfallverband.at/schwechat).

WARNUNG VOR BETRÜGERN, DIE SICH ALS POLIZISTEN AUSGEBEN

In der letzten Zeit häufen sich Anrufe von „falschen" Polizisten. Die Betrüger geben sich am Telefon als Polizisten aus und fordern Geld oder Wertgegenstände. Die „echte" Polizei würde sich nie über ihr Vermögen erkundigen, noch von Ihnen Geld fordern oder für Sie sicherstellen wollen. Die echte „Polizei" kommt nicht nach Hause um Ihr Vermögen mitzunehmen.

SO ARBEITEN DIE BETRÜGER:

- ältere Menschen werden gezielt angerufen
- sie geben sich am Telefon als Polizisten aus
- sie stellen Fragen über Geld, Vermögen, Gold etc.
- die Betrüger erfinden Lügengeschichten, damit Sie ihnen Geld, Wertgegenstände etc. übergeben.

WORAUF MÜSSEN SIE NOCH ACHTEN?

Die Betrüger sagen am Telefon, dass ein „Polizist" in Zivilkleidung diese Wertsachen etc. abholt. Mit psychologischen Tricks ziehen die Betrüger das Telefonat in die Länge und versuchen Sie zu verwirren. Die Betrüger ersuchen um strengste Geheimhaltung des Telefonats und weisen an, es nicht zu beenden, um durchgehend in der Leitung zu bleiben.

EINIGE LÜGENGESCHICHTEN:

„Eine nah verwandte Person ist in einen Verkehrsunfall verwikkelt und befindet sich in Haft. Sie müssen nun eine Kaution bezahlen."

„Die Polizei hat Einbrecher oder Räuber im Umfeld festgenommen und zum Schutz soll nun Ihr Vermögen/Geld durch die Polizei mitgenommen/aufbewahrt werden."

„Bankangestellte sind in kriminelle Machenschaften verwickelt. Sie sollen Bargeld am Bankschalter beheben und der Polizei zur Sicherung von Fingerabdrücken geben."

SO SCHÜTZEN SIE SICH VOR „FALSCHEN POLIZISTEN"

- Vorsicht bei unbekannten Anrufern!
- Fragen Sie sich: Kann die Geschichte stimmen? Sprechen Sie sofort mit Verwandten oder Freunden!
- Geben Sie keine Details über Ihr Vermögen preis!
- Lassen Sie sich nicht unter Druck setzen - Legen Sie auf!
- Lassen Sie keine Unbekannten in Ihre Wohnung!
- Übergeben Sie niemals Geld oder Gold an Unbekannte!
- Fordern Sie von angeblichen Polizisten einen Dienstausweis!
- Kontaktieren Sie die Notrufnummer 133 und fragen Sie, ob es diesen Polizisten wirklich gibt!
- Nehmen Sie Warnungen von Bankangestellten ernst!

Sprechen Sie mit Ihrer Familie über diese falschen Polizisten. Vor allem ältere Generationen sind betroffen!

Haben Sie den Verdacht eines Betrugs? Rufen Sie sofort die Polizei unter 133.

Weitere Informationen finden Sie auf:
www.bundeskriminalamt.at
www.gemeinsamsicher.at

ÄRZTE IN LEOPOLDSDORF

ARZT FÜR ALLGEMEINMEDIZIN
DR. JOSEF ROSENMAYER
Maria Lanzendorfer Straße 10,
Stiege 4/3,
Tel.: 02235 449 93
Ordinationszeiten:
Mo 7.30 - 11.00 Uhr u. 15.00 - 18.00 Uhr,
Mi 7.30 - 12.00 Uhr
Do 14.00 - 18.00 Uhr
Fr 7.30 - 11.30 Uhr
Blutabnahme: Di 7.30 - 8.30 Uhr gegen Voranmeldung

ARZT FÜR ALLGEMEINMEDIZIN
DR. OLIVER FRANTZ
Hauptstraße 29-31, Stiege 2
Tel.: 02235 423 37
Ordinationszeiten:
Mo, Di, Mi und Fr:
8.00 - 10.30 Uhr u. 15.00 - 17.30 Uhr
Blutabnahme:
Mi 8.00 - 9.00 Uhr
Physiotherapie nach Vereinbarung

TIERARZTPRAXIS LEOPOLDSDORF
DIPL.TZT. MAG. MARTINA PRIESNER
Hauptstraße 13,
Tel.: 02235 / 442 00
Mo, Do 9.00 - 11.00 Uhr ,
Mo, Di, Mi, Fr 17.00 - 19.00 Uhr,
Sa 10.00 - 12.00 Uhr

FACHARZT FÜR ZAHN-, MUND- & KIEFERHEILKUNDE
DR. EVA KUCERA
Hauptstraße 29 - 31, Stiege 1
Ordinationszeiten:
Mo 10.00 - 14.00 Uhr u. 15.00 - 19.00 Uhr,
Mi 15.00 - 19.00 Uhr
Do 10.00 - 14.00 Uhr
Fr 9.00 - 13.00 Uhr
Voranmeldung unter Tel. 02235 422 48

FACHARZT FÜR GYNÄKOLOGIE & GEBURTSHILFE
DR. MARTIN HEBER
Goethestraße 49
Tel.: 02235 47 703 oder 0664 134 00 04
Ordinationszeiten:
Di 17.00 - 19.00 Uhr
und nach telefonischer Vereinbarung

FACHARZT FÜR ORTHOPÄDIE UND ORTHOPÄDISCHE CHIRURGIE
DR. NEZIR SELA (Wahlarzt)
Maria Lanzendorfer Str. 5a
Ordinationszeiten:
Montag 14.00 - 19.00 Uhr
Termine nach telefonischer Vereinbarung unter 0660 7229488
dr.sela@gmx.at

FACHÄRZTIN FÜR PHYSIKALISCHE MEDIZIN & REHABILITATION
KATHARINA STADLMANN
Hauptstr. 25, im Checkpoint Gesundheit
Mo, 16:00-20:00 und nach telefonischer Vereinbarung,
Ordi@pmr-stadlmann.at

FACHÄRZTIN FÜR KINDERCHIRURGIE UND KINDERUROLOGIE
DR. URSULA TONNHOFER
Hauptstr. 25, im Checkpoint Gesundheit
0664/233 64 50
tonnhofer@kinderchirurgin.at
Privatordination nach Vereinbarung

ÄRZTIN FÜR ALLGEMEINMEDIZIN MIT SCHWERPUNKT ÄSTHETISCHE MEDIZIN
DR. MARTA TILSCHER
Hauptstraße 25,
im Checkpoint Gesundheit
Tel.: 0660 9376556, Termine nach telefonischer Vereinbarung,
aesthetics@tilscher.com

ARZT FÜR ALLGEMEINMEDIZIN MIT SCHWERPUNKT SCHMERZTHERAPIE
DR. ANDREAS TILSCHER
Hauptstr. 25,
im Checkpoint Gesundheit
Tel.: 0660 7678930,
Termine nach telefonischer Vereinbarung,
praxis@tilscher.com

KLINISCHE PSYCHOLOGIN – GESUNDHEITSPSYCHOLOGIN – PSYCHOTHERAPEUTIN (SF)
MAG.A BRIGITTE LEEB-JUNG
Lehmgasse 2/1/9
Tel.: 0664 411 04 85,
Termine nach telefonischer Vereinbarung

DIPL. LOGOPÄDIN UND LEGASTHENIETRAINERIN
EVELYN ROSENMAYER-WOHLLEBEN
Mirabellengasse 20
Termine nach telefonischer Vereinbarung: 0676 36 19 110
evelyn.rosenmayer@aon.at

PSYCHOTHERAPIE & BERATUNG
MAG. MICHAEL BARTSCH
in der Praxis von Dr. Rosenmayer
Maria Lanzendorfer Str. 10/4/3
Termine nach telefonischer Vereinbarung unter 0664 599 83 13
www.michael-bartsch.at
michaelbartsch@gmx.at

BIS 11.10.2023 - BESTELLUNG VON STRÄUCHERN, HECKEN & BÄUMEN IM RAHMEN DES HECKENTAGES

Im Rahmen der Heckentag-Aktion können Sie garantiert heimische Sträucher und Bäume für Ihren Garten online auf www.heckentag.at bestellen. Die Ausgabe der vorbestellten Pflanzen erfolgt am 4. November, an einem der Abholstandorte.

Die naheliegendsten Standorte sind Bellaflora in Bad Vöslau und Gerasdorf, die NP Wüste in Mannersdorf oder die Baumschule Praskac in Tulln. Weitere Infos zu den Abholstandorten finden Sie auf der Heckentag-Homepage *www.heckentag.at*. Auf Wunsch werden die Sträucher Anfang bis Mitte November auch direkt nach Hause geliefert.

Bestellfrist: bis 11.10.2023
Abholung: 4.11.2023
Heckentelefon:
0680/23 40 106

GRATULATION

Familie Rader möchte Herrn Gerhard Häusler im Nachhinein herzlich zum 80. Geburtstag gratulieren.

VERANSTALTUNGSKALENDER

OKTOBER

02.10. Arbeitskreis, Gesunde Gemeinde
04.10. Saison-Beginn, Pensionistenverband
07.10. Mitgliederversammlung, Siedlerverein
07.10. Pfarrflohmarkt
07.10. Wochenmarkt vor dem Gemeindeamt
08.10. Pfarrflohmarkt
13.10. Pfarrsenioren Ausflug
14.10. Kürbisparty, Kinderfreunde
18.10. Oktoberfest im Club, Pensionistenverband
19.10. Ganslessen, Seniorenbund
19.-21.10. Tauschmarkt für Kindersachen, Pfarre
21.10. Wochenmarkt vor dem Gemeindeamt
21.10. Kürbisparty (Ersatztermin), Kinderfreunde
22.10. Tauschmarkt für Kindersachen, Pfarre
24.10. Gesprächsrunde, Gesunde Gemeinde
31.10. Kinderschminken, SCL
31.10. Halloweenparty, SCL

NOVEMBER

04.11. Wochenmarkt vor dem Gemeindeamt
06.11. Arbeitskreis, Gesunde Gemeinde
10.11. Martiniganslessen, Pensionistenverband
18.11. Wochenmarkt vor dem Gemeindeamt
18.11. Cocktail & Dance, Pfarre
25.11. Perchtenlauf, SCL
28.11. Gesprächsrunde, Gesunde Gemeinde
29.11. Adventfeier im Club, Pensionistenverband

DEZEMBER

01.12. Adventausflug, Pensionistenverband
02.12. Adventmarkt
02.12. Weihnachtskonzert, Funtastic Singers
02.12. Wochenmarkt vor dem Gemeindeamt
02.12. Weihnachtskonzert der Funtastic Singers
02.12. Perchtenlauf, DV-Leopoldsdorf
03.12. Adventmarkt
04.12. Arbeitskreis, Gesunde Gemeinde
06.12. Krampusfeier im Club, Pensionistenverband
07.12. Nikolausfeier, Seniorenbund
16.12. Adventfeier, Siedlerverein
16.12. Wochenmarkt vor dem Gemeindeamt
20.12. Weihnachtsfeier im Klub, Pensionistenverband
21.12. Weihnachtsfest, Seniorenbund
27.12. Silvesterfeier im Klub, Pensionistenverband
30.12. Bauernsilvester, Bürgerliste

05.-06.10. JUGEND- UND BERUFSINFORMATIONSMESSE

Die Jugend- und Berufsinformationsmesse findet heuer vom 5.-6. Oktober im Office Park 4 in der Towerstraße 3 am Flughafen Schwechat statt. Alle Schulen der Region sind herzlich eingeladen, gleichzeitig ist die Messe natürlich auch für sonstige interessierte Besucherinnen und Besucher offen.

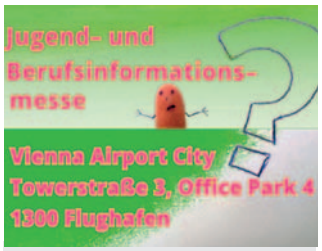

- Ausstellungsstände
- Aktionen
- Workshops zu Jugendthemen
- Rundfahrten am Flughafen (für Schulklassen)

ÖFFNUNGSZEITEN:

DO 8.30-13.30 Uhr
FR 8.30-14.30 Uhr

Liebe macht Trauer erst möglich.

Persönliche Abschiednahme

Oftmals kommt der Tod unvorhergesehen und ein persönliches Verabschieden konnte nicht mehr stattfinden. Aus diesem Grund gibt es bei uns die Möglichkeit einer privaten Abschiednahme am offenen Sarg – hier haben Hinterbliebene die Möglichkeit, ihren Verstorbenen ein letztes Mal in einem geschützten Raum zu sehen. Es bleibt jedem selbst überlassen ob das gewünscht ist – nicht alle wollen einen lieben Menschen in diesem Zustand gegenüberstehen – für eine Vielzahl jedoch stellt es einen erster Schritt dar, um den Verlust leichter zu begreifen und die damit einhergehenden Veränderungen etwas besser anzunehmen.
Es kann somit als Beginn des Trauerprozesses gesehen werden und diesen leichter ermöglichen.

www.bestattung-stolz.at

Karin Moser
psychologische Trauerberaterin

BESTATTUNG STOLZ
WIENER NEUDORF
Rathausplatz 4
24 Std.
02236/677720

VÖSENDORF
Ortsstraße 19
24 Std.
01/6981369

BESTATTUNG
Richard Grabenhofer OHG

- Umfassende und pietätvolle Beratung (auf Wunsch auch zu Hause)
- Gestaltung der Trauerfeier nach Ihren individuellen Wünschen
- Erstellen von Trauerdrucksachen (Parten, Sterbebilder, Danksagungen, Kondolenzbücher, etc.)
- Koordinieren aller Termine (Friedhofsverwaltung, Kirche, Trauerredner und Musik)
- Erledigen aller Formalitäten, Behördengänge und Besorgungen
- Abrechnen der Ansprüche aus Versicherungen (z.B. Wiener Verein) und diverse Abmeldungen
- Erd-, Feuer-, See-, Baum-, Weltraum-, Diamantbestattungen und Exhumierungen
- Überführungen im In- und Ausland
- Bestattungsvorsorge
- Hilfe bei der Trauerverarbeitung

BESTATTUNG Richard Grabenhofer OHG
Semperitstraße 14, A-2514 Traiskirchen
Tel. 02252/52602-0 Fax DW 17
office@bestattung-grabenhofer.at
www.bestattung-grabenhofer.at

ABFUHRTERMINE

RESTMÜLL 1
Mi 11.10.2023
Mi 08.11.2023
Mi 06.12.2023

RESTMÜLL 2
Do 12.10.2023
Do 09.11.2023
Do 07.12.2023

ALTPAPIER 1
Mi 08.11.2023

ALTPAPIER 2
Do 09.11.2023

GELBER SACK 1
Do 19.10.2023
Do 16.11.2023
Do 14.12.2023

GELBER SACK 2
Fr 20.10.2023
Fr 17.11.2023
Fr 15.12.2023

BIOMÜLL 1
Mi 04.10.2023
Mi 11.10.2023
Mi 18.10.2023
Di 24.10.2023
Mi 08.11.2023
Mi 22.11.2023
Mi 06.12.2023
Mi 20.12.2023

BIOMÜLL 2
Do 05.10.2023
Do 12.10.2023
Do 19.10.2023
Mi 25.10.2023
Do 09.11.2023
Do 23.11.2023
Do 07.12.2023
Do 21.12.2023

Bitte die Abfallbehälter (Mülltonnen und Gelbe Säcke) am Abfuhrtag bis spätestens 6 Uhr bereitstellen. Nach erfolgter Entleerung bitte die Mülltonnen wieder auf das eigene Grundstück zurückstellen.

TERMINE FÜR ELTERN

BABYRUNDE IN DER PFARRE
03.10.,17.10., 07.11., 21.11., 05.12., 19.12.
je 8.30 - 11.30 Uhr, Hennersdorferstraße 13

MUTTER-ELTERN-BERATUNG
10.10., 14.11., 12.12.
12.45 Uhr im Checkpoint Gesundheit, Hauptstr. 25

ONLINE STILL-BERATUNG
11.09., 25.09., 09.10., 23.10., 13.11., 27.11., 11.12. - je 9.00 - 11.00 Uhr via online-Meeting, Anmeldung bei Stillgruppenleiterin Barbara Duchkowitsch unter barbara.duchkowitsch@noel.gv.at od. 0664 5395214

SÄUGLINGS-WÄSCHEPAKET

Von der Marktgemeinde Leopoldsdorf erhält jede im Gemeindegebiet hauptgemeldete Kindesmutter für jedes neugeborene Kind, ein Säuglingswäschepaket. Die Ausgabe erfolgt am Gemeindeamt.

WINDELTONNE
Abholung alle 4 Wochen. Termine dazu siehe Angaben Restmüll-Abholung!

ABFALLSAMMELZENTRUM

Hennersdorferstraße 32, 2333 Leopoldsdorf

ÖFFNUNGSZEITEN GANZJÄHRIG

DI: 08 - 12 UHR
DO: 13 - 18 UHR
SA: 08 - 12 UHR

Ausgenommen Feiertage & 2.11.2023

WICHTIGE TELEFONNUMMERN

Gemeindeamt: 42 4 36
Polizei Leopoldsdorf: 059 133 / 32 29
Feuerwehr: 122
Rotes Kreuz Schwechat: 059 144 / 77 000
Notruf Rettung: 144
Ärztenotdienst: 141
Apotheke: 44 1 29
Apotheken Notruf: 1455
Post Hotline: 0800 010 100

Kinderkrippe: 42 9 35
Landeskindergarten 1: 42 6 93
Landeskindergarten 2: 42 9 30
Hort Kinderparadies: 42 0 66
Hort Volksschule: 47 7 57 - 16
Volksschule: 47 7 57
Pfarramt: 42 2 95

GEBURTEN

CHENY Gabriel Simon
DELIKTAS Aras
DEMINGER Marie Lilly
GEORGE Thea
HOCH Leopold
HOSPES Alma
HUSKIC Dunja
JAHODINSKY Jakob
KOMINEK Mathea Louisa Josefina
MARCHSTEINER Johanna Maria
MOMIROVIC Mia
PERSCHLINGHOFER Fabio
PÖLZL-FINK Naomi
REEH Lauren
SCHMAL Constantin Michael
SCHUSTER Maxim Franz
STICKLER Theresa Martina
UNTERBRUNNER Tobias
ZETOUN Amir

VERSTORBENE

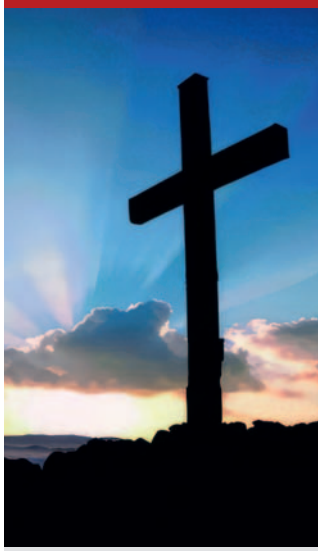

BRAUNEIS Gerta	1932
BREZINA Franz	1941
BUTULLA Norbert	1958
IBERER Leopold	1951
JANULIK Kurt	1937
KRATOCHWILL Richard	1951
LORENZ Günther	1943
PACHMAN Josefa	1934
SCHEIDL Sonja	1929
SOUKOUP Ryszard	1950